

Tilstandsrapport

📍 Rollandslia 112, 5115 ULSET

📖 BERGEN kommune

gnr. 208, bnr. 207

Andelsnummer 33

Areal (BRA): Leilighet (2. et) 112 m²



Befaringsdato: 05.10.2023

Rapportdato: 19.10.2023

Oppdragsnr.: 18601-1491

Referansenummer: IJ6981

Autorisert foretak: Kristoffersen Takst AS



Gyldig rapport
19.10.2023

Rapporten er gyldig i ett år fra befaringsdato. Skjer det endringer, oppstår skader også videre på boligen, bør du som selger be om oppdatert rapport.

Norsk takst

Norsk takst er bransjeorganisasjonen for landets bygningsakkyndige og takstforetak, med om lag 1400 sertifiserte medlemmer fordelt på omtrent 1000 bedrifter. I boligomsetningen regnes takstrapportene som et helt avgjørende element i den informasjonen som gjøres tilgjengelig for kjøper. Årlig leverer medlemmene rundt 120.000 slike takster. Det gir unik oversikt over norske boliger, og bidrar til at alle oppdrag kan utføres med utgangspunkt i erfaringsbasert kvalitet.

Det stilles høye krav til utdanning, sertifisering og yrkesetikk. Norsk takst er opptatt av at boligomsetningen skal være trygg, og legger vekt på å opptre uavhengig av andre bransjeaktører. Bygningsakkyndige fakturerer sine tjenester uten hensyn til hvilken pris som oppnås, og skal heller ikke på annen måte ha noen egeninteresse knyttet til handelen.

Uavhengighet og god fagkunnskap har over tid bygget troverdighet og tillit. Både selger og kjøper skal kunne stole på bygningsakkyndiges vurderinger. For tilfeller der det likevel skulle oppstå misnøye med utført arbeid, har vi sammen med Forbrukerrådet etablert en klagenemnd.

Norsk takst har en sentral rolle i utviklingen av norske standarder, regler og profesjonsprinsipper, og representerer bransjen i alle relevante internasjonale fora. Dette sikrer at norske bygningsakkyndige tidlig kan tilpasse seg krav og bransjetrender fra utlandet, samtidig som takseringsfaget får en norsk stemme på verdensbasis. Organisasjonen bidrar i næringspolitisk sammenheng, og har vært en pådriver for å sikre at lover og regler gir trygghet for forbrukerne i boligomsetningen.



Rapportansvarlig



Roar Kristoffersen
Uavhengig Takstingeniør
roar@kristoffersentaksering.no
934 22 416



Dette trenger du å vite om tilstandsrapporten



Hva er en tilstandsrapport?

En tilstandsrapport beskriver synlige skader/avvik eller tegn på skader/avvik på boligen. Rapporten fremhever vanligvis ikke positive egenskaper ved boligen.



Hva vurderer en bygningsakkyndig?

Den bygningsakkyndige vurderer boligen ut fra hva man kan forvente av en bygning av samme alder og type. Vurderingen gjøres som regel mot hvordan det var vanlig å bygge og regler som gjaldt da boligen ble oppført (søknadstidspunktet). Forhold som er vanlige for bygningens alder, slik som slitasje etter normal bruk regnes ikke som avvik.



Hva inneholder tilstandsrapporten?

Den bygningsakkyndige undersøker rom og bygningsdeler slik det kommer frem av [Forskrift til avhendingsloven](#). Tilstandsrapporten inneholder bare avvik som den bygningsakkyndige kan se eller kontrollere med enkle hjelpemidler. Det gjøres ikke nærmere undersøkelser slik som åpning av vegger eller andre bygningsdeler. I vegg mot våtrom og rom under terreng kan det borres et hull for å gjøre enkle undersøkelser slik som fuktsøk.

Når du kjøper en brukt bolig

Når du kjøper en brukt bolig, er det viktig å være oppmerksom på at dette ikke kan sammenlignes med å kjøpe en ny bolig. Måten boligen ble bygget på kan være annerledes enn i dag. Bygninger svekkes over tid, og utsettes for slitasje blant annet på grunn av bruk og vær og vind. Mange boliger fornyes helt eller delvis, noen i flere omganger, eller det oppføres tilbygg. Særlig for boliger som er pusset opp eller endret, er det viktig å merke seg at fornyelse av overflater ikke nødvendigvis betyr at bygningsdeler under er forbedret.

Vurdering mot byggeår

Den bygningsakkyndige vil vurdere boligen mot hvordan det var vanlig å bygge og regler som gjaldt da bygningen ble oppført (søknadstidspunktet). Den bygningsakkyndige ser etter avvik som har betydning for og som reduserer boligens funksjon og verdi, og som kommer frem av Forskrift til avhendingslova.

Noen rom og bygningsdeler slik som bad og vaskerom, og forhold som gjelder sikkerhet mot brann, rekkverk og trapper osv., vil den bygningsakkyndige vurdere mot dagens regelverk. Etter dagens regelverk vil disse kunne få en tilstandsgrad 2 eller 3 uten at det nødvendigvis er krav om at avviket må utbedres.

Tilstandsrapporten beskriver ikke hele boligen

BYGNINGSSAKKYNDIGE SER FOR EKSEMPEL IKKE PÅ (MED MINDRE BYGNINGSDELEN ER NEVNT I RAPPORTEN)

- vanlig slitasje og normal vedlikeholdstilstand
- bagatellmessige forhold som ikke påvirker bygningens bruk eller verdi vesentlig
- etasjeskillere
- tilleggsbygg slik som garasje, bod, anneks, naust også videre
- utvendige trapper
- støttemurer
- skjulte installasjoner
- installasjoner utenfor bygningen
- full funksjonstesting av el- og VVS-installasjoner
- geologiske forhold og bygningens plassering på grunnen
- bygningens planløsning
- bygningens innredning
- løsløre slik som hvitevarer
- utendørs svømmebasseng og pumpeanlegg
- bygningens estetikk og arkitektur
- bygningens lovlighet (bortsett fra bruksendringer, brannceller og forhold som åpenbart kan påvirke helse, miljø og sikkerhet)
- fellesarealer (med mindre boligeier har vedlikeholdsplikt for fellesarealer og dette er kjent for bygningsakkyndig, eller fellesarealet har en særlig tilknytning til boligen).

© iVerdi 2023 © Norsk takst 2023

Malen til denne rapporten, inkludert standardtekstene fra Norsk takst, er vernet etter åndsverkloven og kan kun benyttes av medlemsforetakene i Norsk takst og av takstingeniører som er sertifisert i slikt foretak, samt av kunder hos iVerdi og studenter hos NEAK. For andre aktører er eksemplarframstilling av malen og standardtekster, som utskrift og annen kopiering til bruk som grunnlag for tilsvarende rapporter, bare tillatt når det er hjemlet i lov (kopiering til privat bruk, sitat o.l.) eller avtale med Norsk Takst ([Forside](#)) eller iVerdi ([Hjem-iVerdi](#)).

Utnyttelse i strid med lov eller avtale kan medføre erstatnings- og straffansvar.

Dette trenger du å vite om tilstandsrapporten

Tilstanden vurderes med ulike tilstandsgrader

Tilstanden gir uttrykk for en gitt forventet tilstand, blant annet vurdert ut fra alder og normal bruk. Ved Tilstandsgrad 0 (TG0) og Tilstandsgrad 1 (TG1) gir den bygningssakkyndige normalt ingen begrunnelse for valg av tilstandsgrad. Grunnen er at bygningen eller bygningsdelen da bare har normal slitasje. Ved skjulte konstruksjoner kan alder alene avgjøre tilstandsgrad. Når bygningssakkyndige anbefaler tiltak, for eksempel utbedringer, må brukeren av rapporten vurdere om tiltakene er nødvendige og lønnsomme.

Når den bygningssakkyndige velger tilstandsgrad, baseres vurderingen på faste kriterier som følger av gjeldende bransjestandard for Teknisk tilstandsanalyse ved omsetning av bolig og Forskrift til avhendingslova.

! TG 0

TILSTANDSGRAD 0, TG0: INGEN AVVIK

Bygningsdelen skal være tilnærmet ny, ikke vise tegn på slitasje og det skal være lagt frem dokumentasjon på faglig god utførelse. Det er ingen merknader til delen.

! TG 1

TILSTANDSGRAD 1, TG1: MINDRE AVVIK

Bygningsdelen skal bare ha normal slitasje, og straktiltak skal ikke anses som nødvendig. Graden kan også brukes når delen er ny, men der dokumentasjon på faglig god utførelse mangler.

! TG 2

TILSTANDSGRAD 2, TG2: VESENTLIGE AVVIK OG MINDRE AVVIK SOM ETTER NS 3600 GIR TG 2

Bygningsdelen skal enten ha feil utførelse, en skade eller symptomer på skade, sterk slitasje eller nedsatt funksjon. Graden gis når bygningsdelen trenger vedlikehold eller tiltak i nær fremtid. Graden skal også brukes når delen er gammel og det er grunn til å varsle om faren for skader på grunn av alderen, eller når det er grunn til å overvåke delen spesielt på grunn av fare for større skader eller følgeskader.

Ved avvik som ikke krever umiddelbare tiltak (ingen umiddelbar kostnad) så blir TG2 markert med en lysere farge.

! TG 3

TILSTANDSGRAD 3, TG3: STORE ELLER ALVORLIGE AVVIK

Denne tilstandsgraden brukes ved kraftige tegn på forhold som man må regne med trenger utbedring straks eller innen kort tid. Det er påvist funksjonssvikt eller sammenbrudd.

- TG IU

IKKE UNDERSØKT/IKKE TILGJENGELIG FOR UNDERSØKELSE

Det kan være avvik/skader som ikke er avdekket.

Hva er et anslag på utbedringskostnad?

Hva det vil koste å utbedre rom eller bygningsdeler, er et forsiktig anslag basert på nåværende kvalitet, registrert avvik og angitte tiltak i rapporten. Anslaget er gitt på generelt grunnlag og må ikke forveksles med et pristilbud fra en håndverker. Det kan foreligge avvik og tiltak som ikke kommer frem av rapporten.

Utbedringskostnad avhenger blant annet av personlige valg av og markedspris på materialer og tjenesteyter.

I rapporten skal det settes anslag for utbedringskostnad for TG3, og slikt anslag kan også gis ved TG2.



Beskrivelse av eiendommen

Leilighet (2. et) - Byggeår: 1978

UTVENDIG

[Gå til side](#)

Bygningen har PVC vinduer med 2-lags glass.
Bygningen har malt hovedytterdør og malt balkongdør i tre.
Hovedytterdør til gang: B 30 brann klassifisering og 35 db lyd-dempende funksjon.
Terrasse på 18,8 m² med utgang fra stue.
Rekkverkshøyde (m): 1,01
Avstand til terreng (rømning ned fra terrassen) fra rekkverk (meter): 7,5
Dekke: Betong, tremmer i kompositt eller lignende.
Vedlikeholdsplan (FDV/Tilstandsanalyse) for felles bygning er ikke innhentet.

INNVENDIG

[Gå til side](#)

Innvendig er det gulv av laminat. Veggene har malte plater. Himling/tak: malte betong element. Etasjeskiller er av betongdekke.
Vi har kun kontrollert stue for skeivheter/lasermåling (samt fall forhold på bad).
Vi har brukt laservater. Punkter er målt tilfeldig og sammenlignet langs vegger mot list. Laser har ca. 1 mm avvik per 10 m og det er pga tilfeldig satt punkter mulighet for litt avvik fra våre målinger.
Måling/skeivheter i rom registrert (bord/stoler/innredning er ikke flyttet på) i stue (mm): 17
Boligen ligger minimum tre etasjer over bakkenivå og radonmålinger er ikke relevant.
Innvendig har boligen finèrdører.

VÅTROM

[Gå til side](#)

Bad
Aktuell byggeforskrift er tekniske forskrifter fra før 1997. Dokumentasjon: ingen dokumentasjon.
Eldre bad, dato er ikke kjent. Inneholder, badekar/dusj med glassvegg, toalett, servent.
Belegg på gulv, malte våtromstapet på vegger.
Mekanisk avtrekk.
Hulltaking er foretatt uten å påvise unormale forhold. Hulltaking er foretatt ved/i gang.
Fuktvotemåling (vekt%) i konstruksjonen ble målt til 8. NB:
Da bad ikke har vært i bruk på en stund kan dette påvirke våre målinger og derfor ingen garanti for at bad vil fungere med bruk.

KJØKKEN

[Gå til side](#)

Kjøkkenet har innredning med glatte fronter. Benkeplaten er av laminat. Det er oppvaskmaskin.
Det er montert watergard med fukt sensor til oppvaskmaskin.
Det er kjøkkenventilator med avtrekk ut. Det var godt trekk ved bruk av røykappull.

SPECIALROM

[Gå til side](#)

Toalettrom med vask, speil.

TEKNISKE INSTALLASJONER

[Gå til side](#)

Innvendige vannledninger er av kobber.
Det meste av rørnett er skjult og ikke mulighet for visuell kontroll.
Rørnett er ikke trykktestet og er tilstandsvurdert ut fra alder. Det forelå ingen dokumentasjon for utførelsen. Vannrør av kobber:
Teknisk levetid: 15-50 år med anbefalt brukstid på 30 år.
Det er avløpsrør av plast. Skjult nett kan være i soilrør da byggeår er eldre. Avløpsrør i plast/generelt:
Levetid på 25-75 år, med anbefalt levetid på 50 år.
Rørnett fra byggeår. Vi kjenner ikke til om det er stakeluke da vi ikke lokaliserte denne på befaring.
Det er viktig å ha nok til-luft for å få tiltenkt funksjon/godt inneklima. Boligen har naturlig ventilasjon.
Leiligheten har registrert til-luft via ventiler på vinduer.
Dagens krav har balansert ventilasjon med frist til -luft i oppholdsrom og avtrekk fra kjøkken og våtrom. Ventilasjonsanlegget filtrerer uteluften og fjerner fukt. Du får lun temperatur og et sunnere inneklima - uten kald trekk og innestengt lukt. Dessuten er faren for fuktskader og kondens minimal.
Balansert ventilasjon er til fordel for de som er plaget av allergi eller astma, og er sensitiv for støv.
Sikringsskapet er plassert i fellesarealer.
Inneholder automatsikringer og kursanvisning.
Eiere skal sørge for at boliger og fritidsboliger er utstyrt med minst ett av følgende slokkeutstyr som kan brukes i alle rom:
- Formfast brannslange med innvendig diameter på minst 10 mm fast tilkoblet.
- Pulverapparat på minst 6 kg med ABC- pulver.
- Skum- eller vannapparat på min 9 liter.
- Skum eller vannapparat på minst 6 liter med effektivitetsklasse på minst 21 A.
- Annet manuelt slokkeutstyr med tilsvarende kapasitet. Leiligheter i dag har seriekoblet brannvarslingsanlegg og er sprinklet. Denne leiligheten har eldre krav og har håndslukker/pulver/skum apparat og røykvarsler lokalt i leiligheten.

Beskrivelse av eiendommen

TOMTEFORHOLD

[Gå til side](#)

Fellesarealer er opparbeidet.

Arealer

Oversikt over totalt bruksareal (BRA).

Leilighet (2. et)			
ETASJE	TOTALT	P-ROM	S-ROM
Etasje 2	112	109	3
Sum	112	109	3

[Gå til side](#)

Forutsetninger og vedlegg

[Gå til side](#)

Lovlighet

[Gå til side](#)

Leilighet (2. et)

- Det foreligger godkjente og byggemeldte tegninger, som stemmer med dagens bruk

Tegninger er fremlagt etter befaring og vi har kun vår skisse lagd på stedet som sammenligningsgrunnlag. Det vil si at det kan være detaljer som vi ikke har mulighet for å kontrollere (slik vi hadde hatt om tegninger forelå før befaring).

Sammendrag av boligens tilstand

Fordeling av tilstandsgrader

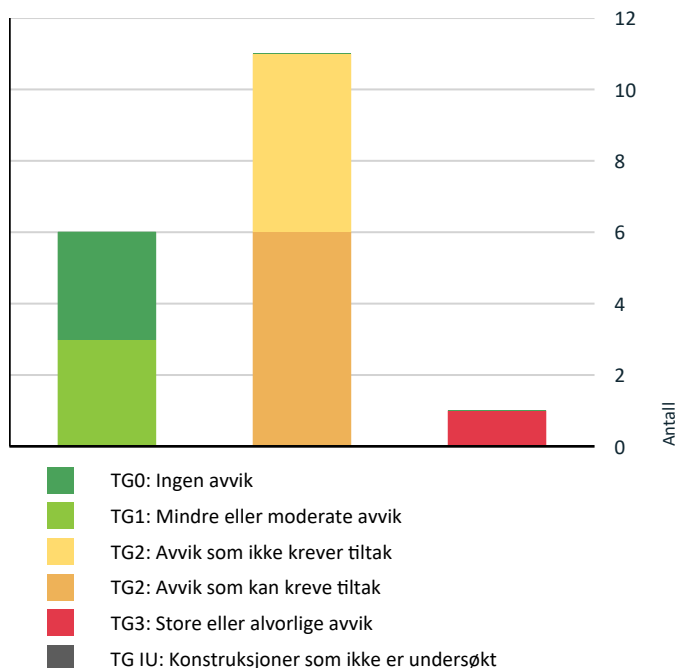

Vil du vite mer om tilstandsgrader? Se side 4.

Anslag på utbedringskostnad

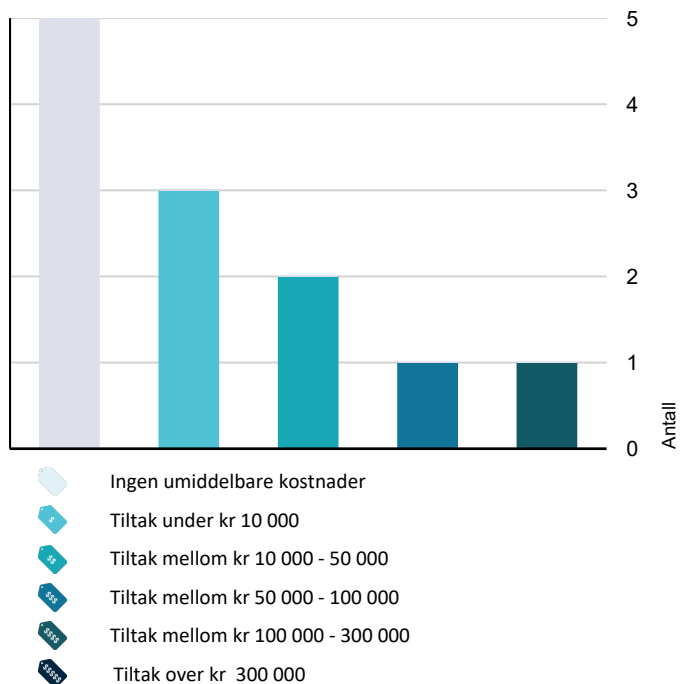

Hva er anslag på utbedringskostnad? Se side 4.

Spesielt for dette oppdraget/rapporten

Rapporten kan brukes i inntil ett år etter befaringsdatoen, og kan ikke gjenbrukes ved flere boligsalg i denne perioden. For eiendomsoverdragelser fra 1.1.2024, må selger sørge for at areal i rapporten er oppdatert og følger ny bransjestandard for areal. Skjer det endringer, oppstår skader også videre på boligen, bør du som selger be om oppdatert rapport. For rapporter som gjelder leilighet/bolig i et sameie eller aksje/andelslag (borettslag) er undersøkelsene begrenset til innvendig i leiligheten/boligen. Takstmannen har ikke kontrollert lukkede konstruksjoner og fuktmålinger på våtrom/bad er kun utført i tilstøtende rom. Ved avhending av eiendommen gjøres det oppmerksom på selgers opplysningsplikt og kjøpers undersøkelsesplikt iht. Lov om avhending av fast eiendom, "Avhendingslova" av 3 juli 1992, nr. 93. Besiktigelse er foretatt med de begrensninger som følger av at bygningen er møblert/utstyrt, eller lignende. Det er forutsatt i denne rapport at eiendommen er godkjent til dagens bruk, samt at eventuelle pålegg fra offentlig myndigheter er oppfylt. Det er ikke sjekket opplysninger fra tinglysningsregisteret, byggesak, ferdigattest.

Oppgitte arealer i beskrivelse av rommene er cirka og kan avvike noe da vi ikke kontrollmåler rom slik vi gjør med bolig arealet/p- og s- rom.

Oppsummering av avvik

Vil du vite mer? Se på rommet eller bygningsdelen senere i rapporten.

Leilighet (2. et)

TG 3 STORE ELLER ALVORLIGE AVVIK



Våtrom > Generell > Bad

[Gå til side](#)

Våtrommet må oppgraderes for å tåle normal bruk etter dagens krav.

Det er ikke tett våtsone rundt vask/nedre del til gulv.

Merker på gulv/belegg.

Tettesjikt i overgang sluk er ikke tett/ikke klemt i overgang sluk.



Kostnadsestimat: 100 000 - 300 000

TG 2 AVVIK SOM KAN KREVE TILTAK



Utvendig > Balkonger, terrasser og rom under balkonger

[Gå til side](#)

Det er avvik:

Det er alger/grønske på overflater.



Kostnadsestimat: Under 10 000



Innvendig > Overflater

[Gå til side](#)

Overflater har en del slitasjegrad utover det en kan forvente.

Sammendrag av boligens tilstand

Glipper på gulv/til list. Flere merker på overflater. Steder med manglende vegg farge. Gulv er ikke lagt etter leggeanvisning og har tette endeskjøter. Svellinger på skjøter på laminat.

 **Kostnadsestimat: 50 000 - 100 000**

 **Innvendig > Innvendige dører** [Gå til side](#)

Enkelte av innvendige dører har en del slitasje.

 **Kostnadsestimat: Under 10 000**

 **Kjøkken > Overflater og innredning > Stue/kjøkken** [Gå til side](#)

Det er avvik:

Kjøkken uten hvitevarer. Kjøkken har bruks- og slitasje merker.

 **Kostnadsestimat: 10 000 - 50 000**

 **Spesialrom > Overflater og konstruksjon > Toalettrom** [Gå til side](#)

Toalettrom mangler tilluftsventilering, f.eks. spalte/ventil ved dør.

Hull på vegg under vask, sår over og silikonrester på vegg.

 **Kostnadsestimat: Under 10 000**

 **Tekniske installasjoner > Elektrisk anlegg** [Gå til side](#)

Sikringsskapet er plassert i fellesarealer. Inneholder automatsikringer og kursanvisning.

 **Kostnadsestimat: 10 000 - 50 000**

AVVIK SOM IKKE KREVER UMIDDELBARE TILTAK

 **Utvendig > Vinduer** [Gå til side](#)

Det er avvik:

Det er registrert vindu med luftlekkasje mellom karmen og trekk må forventes.

 **Kostnadsestimat: Ingen umiddelbar kostnad**

 **Utvendig > Andre utvendige forhold** [Gå til side](#)

Det er ikke utarbeidet Tilstandsanalyserapport, vedlikeholdsplan e.l. for fellesdeler i bygget.

 **Kostnadsestimat: Ingen umiddelbar kostnad**

 **Innvendig > Etasjeskille/gulv mot grunn** [Gå til side](#)

Målt høydeforskjell på over 15 mm gjennom hele rommet. Tilstandsgrad 2 gis med bakgrunn i standardens krav til godkjente måleavvik.

 **Kostnadsestimat: Ingen umiddelbar kostnad**

 **Tekniske installasjoner > Vannledninger** [Gå til side](#)

Mer enn halvparten av forventet brukstid er passert på innvendige vannledninger.

Stoppekran er umerket.

 **Kostnadsestimat: Ingen umiddelbar kostnad**

 **Tekniske installasjoner > Avløpsrør** [Gå til side](#)

Mer enn halvparten av forventet brukstid er passert på innvendige avløpsledninger.

 **Kostnadsestimat: Ingen umiddelbar kostnad**

Tilstandsrapport

LEILIGHET (2. ET)



Byggeår
1978

Kommentar
Informasjon fra edr.

Terrasse på 18,8 m² med utgang fra stue.

Rekkverkshøyde (m): 1,01

Avstand til terreng (rømning ned fra terrassen) fra rekkverk (meter): 7,5

Dekke: Betong, trekker i kompositt eller lignende.



UTVENDIG

Vinduer

TG 2

Bygningen har PVC vinduer med 2-lags glass.



Årstall: 1996

Kilde: Produksjonsår på produkt

Vurdering av avvik:

- Det er avvik:

Det er registrert vindu med luftlekkasje mellom karmen og trekk må forventes.

Konsekvens/tiltak

- Tiltak:

Luftlekkasje tettes med pakning. Vinduer som trenger utbedring bør meldes inn til styret, da det er sannsynlig at de har ytre vedlikehold.

Kostnadsestimat: Ingen umiddelbar kostnad

Dører

TG 1

Bygningen har malt hovedytterdør og malt balkongdør i tre. Hovedytterdør til gang: B 30 brann klassifisering og 35 db lyd-dempende funksjon.

Balkonger, terrasser og rom under balkonger

TG 2

Vurdering av avvik:

- Det er avvik:

Det er alger/grønske på overflater.

Konsekvens/tiltak

- Tiltak:

Alger/grønske på overflater bør kraftvaskes/skures.

Kostnadsestimat: Under 10 000

Andre utvendige forhold

TG 2

Vedlikeholdsplan (FDV/Tilstandsanalyse) for felles bygning er ikke innhentet.

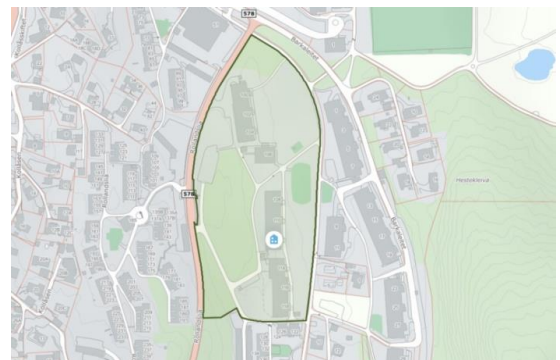

Vurdering av avvik:

- Det er ikke utarbeidet Tilstandsanalyserapport, vedlikeholdsplan e.l. for fellesdeler i bygget.

Konsekvens/tiltak

- For å lukke avviket ihht NS 3600.2018 må det utarbeides en Tilstandsanalyserapport/vedlikeholdsplan for fellesdeler i bygget. Da dette er opp til borettslag/sameie å rekvirere er kostnadsestimat ikke satt.

Kostnadsestimat: Ingen umiddelbar kostnad

INNENDIG

Overflater

TG 2

Tilstandsrapport

Innvendig er det gulv av laminat. Veggene har malte plater. Himling/tak: malte betong element.

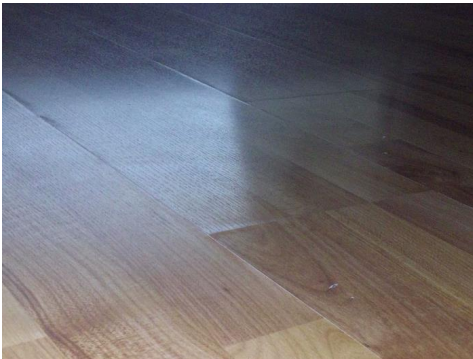

Vurdering av avvik:

- Overflater har en del slitasjegrad utover det en kan forvente.

Glipper på gulv/til list. Flere merker på overflater. Steder med manglende vegg farge. Gulv er ikke lagt etter leggeanvisning og har tette endeskjøter. Svellinger på skjøter på laminat.

Det er behov for oppussing av overflater, lokale tiltak og modernisering (etter behov). Aldringstegn/svellinger i skjøter som tegn på at gulv er blitt noen år og gulv nærmer seg modent for å skiftes (etter behov).

Kostnadsestimat: 50 000 - 100 000

Etasjeskille/gulv mot grunn

TG 2

Etasjeskiller er av betongdekke.

Vi har kun kontrollert stue for skeivheter/lasermåling (samt fall forhold på bad). Vi har brukt laservater. Punkter er målt tilfeldig og sammenlignet langs vegger mot list. Laser har ca. 1 mm avvik per 10 m og det er pga tilfeldig satt punkter mulighet for litt avvik fra våre målinger.

Måling/skeivheter i rom registrert (bord/stoler/innredning er ikke flyttet på) i stue (mm): 17



Vurdering av avvik:

- Målt høydeforskjell på over 15 mm gjennom hele rommet. Tilstandsgrad 2 gis med bakgrunn i standardens krav til godkjente måleavvik.

Konsekvens/tiltak

- For å få tilstandsgrad 0 eller 1 må høydeforskjeller rettes opp. Det vil imidlertid sjelden være økonomisk rasjonelt som et enkeltstående tiltak i en bolig som dette. Dersom boligen en gang skal renoveres, kan man vurdere slike tiltak.

Kostnadsestimat: Ingen umiddelbar kostnad

Radon

TG 0

Boligen ligger minimum tre etasjer over bakkenivå og radonmålinger er ikke relevant.

Innvendige dører

TG 2

Innvendig har boligen finerdører.



Tilstandsrapport

Vurdering av avvik:

- Enkelte av innvendige dører har en del slitasje.

Konsekvens/tiltak

- Lokal utbedring må påregnes.

Kostnadsestimat: Under 10 000

VÅTROM

ETASJE 2 > BAD

Generell

TG 3

Aktuell byggeforskrift er tekniske forskrifter fra før 1997.

Dokumentasjon: ingen dokumentasjon.

Eldre bad, dato er ikke kjent. Inneholder, badekar/dusj med glassvegg, toalett, servant.

Belegg på gulv, malte våtromstapet på vegger.

Mekanisk avtrekk.

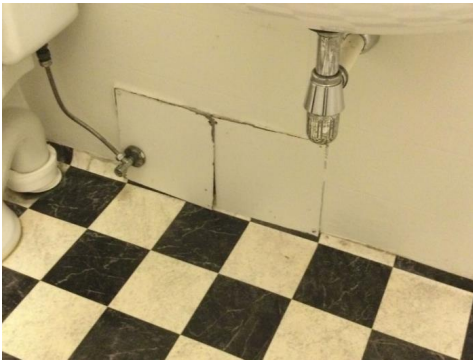

Vurdering av avvik:

- Våtrommet må oppgraderes for å tåle normal bruk etter dagens krav.

Det er ikke tett våtsone rundt vask/nedre del til gulv. Merker på gulv/belegg.

Tettesjikt i overgang sluk er ikke tett/ikke klemt i overgang sluk.

Konsekvens/tiltak

- Våtrommet må totalrenoveres. Alle forhold med tettesjikt, våtsone, sluk m.m. må dokumenteres.

Utettheter ved sluk vil gi følgeskader ved bruk hvor det er avrenning til sluk i etasjene under. Utett våtsone ved vask kan gi fuktskader i konstruksjon ved fuktbelastning på overflate.

Våtrommet bør ikke brukes før oppussing.

Kostnadsestimat: 100 000 - 300 000

Tilliggende konstruksjoner våtrom

TG 0

Hulltaking er foretatt uten å påvise unormale forhold. Hulltaking er foretatt ved/i gang. Fuktvotemåling (vekt%) i konstruksjonen ble målt til 8. NB:

Da bad ikke har vært i bruk på en stund kan dette påvirke våre målinger og derfor ingen garanti for at bad vil fungere med bruk.

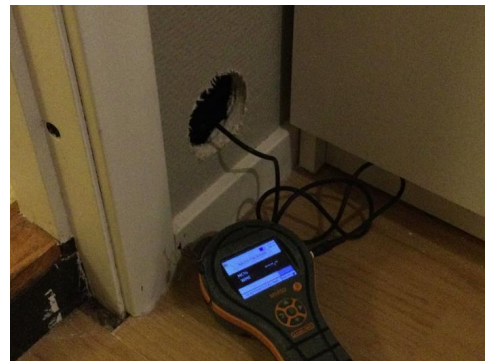

KJØKKEN

ETASJE 2 > STUE/KJØKKEN

Overflater og innredning

TG 2

Kjøkkenet har innredning med glatte fronter. Benkeplaten er av laminat. Det er oppvaskmaskin.

Det er montert watergard med fukt sensor til oppvaskmaskin.



Tilstandsrapport



Vurdering av avvik:

- Det er avvik:

Kjøkken uten hvitevarer. Kjøkken har bruks- og slitasje merker.

Konsekvens/tiltak

- Tiltak:

Kjøpe hvitevarer. Flikke/male/skifte front etter behov. Slitasje på benkeplate som er moden for lokal utbedring/utskiftning.

Kostnadsestimat: 10 000 - 50 000

Avtrekk

TG 1

Det er kjøkkenventilator med avtrekk ut. Det var godt trekk ved bruk av røykappull.

SPESIALROM

ETASJE 2 > TOALETTROM

Overflater og konstruksjon

TG 2

Toalettrom med vask, speil.



Vurdering av avvik:

- Toalettrom mangler tilluftsventilering, f.eks. spalte/ventil ved dør.
- Hull på vegg under vask, sår over og silikonrester på vegg.

Konsekvens/tiltak

- Andre tiltak:
- Det bør etableres tilluft til toalettrom.

Hull på vegg under vask tettes,, sår over flikkes/males og silikonrester på vegg fjernes.

Kostnadsestimat: Under 10 000

TEKNISKE INSTALLASJONER

Vannledninger

TG 2

Innvendige vannledninger er av kobber.

Det meste av rørnett er skjult og ikke mulighet for visuell kontroll. Rørnett er ikke trykktestet og er tilstandsvurdert ut fra alder. Det forelå ingen dokumentasjon for utførelsen. Vannrør av kobber: Teknisk levetid: 15-50 år med anbefalt brukstid på 30 år.



Vurdering av avvik:

- Mer enn halvparten av forventet brukstid er passert på innvendige vannledninger.

Stoppekran er umerket.

Konsekvens/tiltak

- Det er ikke behov for utbedringstiltak siden anlegget fungerer i dag, men ut ifra alder kan skader plutselig oppstå på eldre anlegg.
- I forbindelse med oppgradering av våtrom vil det være naturlig med utskiftning av rør.
- Tidspunkt for utskiftning av vannledninger nærmer seg.

Stopperkan bør merkes.

Kostnadsestimat: Ingen umiddelbar kostnad

Avløpsrør

TG 2

Det er avløpsrør av plast. Skjult nett kan være i soilrør da byggeår er eldre. Avløpsrør i plast/generelt: Levetid på 25-75 år, med anbefalt levetid på 50 år. Rørnett fra byggeår. Vi kjenner ikke til om det er stakeluke da vi ikke lokaliserte denne på befaring.

Tilstandsrapport



Vurdering av avvik:

- Mer enn halvparten av forventet brukstid er passert på innvendige avløpsledninger.

Konsekvens/tiltak

- Det er ikke behov for utbedringstiltak siden anlegget fungerer i dag, men ut ifra alder kan skader plutselig oppstå på eldre anlegg.
- Tidspunkt for utskiftning av avløpsrør nærmer seg.
- I forbindelse med oppgradering av våtrom vil det være naturlig med utskiftning av rør.

Kostnadsestimat: Ingen umiddelbar kostnad

Ventilasjon

TG 1

Det er viktig å ha nok til-luft for å få tiltenkt funksjon/godt inneklima. Boligen har naturlig ventilasjon. Leiligheten har registrert til-luft via ventiler på vinduer. Dagens krav har balansert ventilasjon med frist til-luft i oppholdsrom og avtrekk fra kjøkken og våtrom. Ventilasjonsanlegget filtrerer uteluft og fjerner fukt. Du får lun temperatur og et sunnere inneklima - uten kald trekk og innestengt lukt. Dessuten er faren for fuktskader og kondens minimal. Balansert ventilasjon er til fordel for de som er plaget av allergi eller astma, og er sensitiv for støv.

Elektrisk anlegg

TG 2

Dette er en forenklet kontroll begrenset til de spørsmål og undersøkelser som forskrift til avhendingslova (tryggere bolighandel) § 2-18 inneholder. Dette kan ikke sammenlignes med en kontroll utført av offentlig myndighet (Det lokale eltilsyn) eller registrert elektrovirksomhet, og en bygningssakkyndig har verken kompetanse eller lov til å foreta en slik kontroll.

Tilstandsgraden er vurdert ut fra den forenklede og begrensede kontrollen som forskriften inneholder. El-anlegget kan ha feil og mangler som en slik forenklet undersøkelse ikke vil avdekke. Vær derfor oppmerksom på denne risikoen, og søk videre veiledning eller få en fullstendig kontroll utført av registrert elektrovirksomhet.

Sikringsskapet er plassert i fellesarealer. Inneholder automatsikringer og kursanvisning.

1. Foreligger det eltilsynsrapport de siste 5 år, og det er ikke foretatt arbeid på anlegget etter denne, utenom retting av eventuelle avvik i eltilsynsrapport (dvs en el-tilsynsrapport uten avvik)?
Nei

Spørsmål til eier

2. Når ble det elektriske anlegget installert eller sist oppdatert? (årstall)
Vi kjenner ikke til når det er utført oppgraderinger på elektrisk nett/stikkontakter/brytere/kapasitet.
3. Er alle elektriske arbeider/anlegg i boligen utført av en registrert elektroinstallasjonsvirksomhet?
Ja
4. Er det elektriske anlegget utført eller er det foretatt tilleggsarbeider på det elektriske anlegget etter 1.1.1999?
Ja Det er skiftet til automat sikringer i skap. Det er sannsynlig at arbeider er blitt utført via laget. Om ikke dokumentasjon foreligger i boligmappa på nett så bør styret kontaktes for informasjon/Samsvarserklæring på utført arbeid. Vi har ikke sett Samsvarserklæring for nyere arbeid. Ofte liggis dokumentasjon inn i WEB: www.boligmappa.no
Eksisterer det samsvarserklæring?
Ukjent
5. Foreligger det kontrollrapport fra offentlig myndighet – Det Lokale Eltilsyn (DLE) eller eventuelt andre tilsvarende kontrollinstanser med avvik som ikke er utbedret eller kontrollen er over 5 år?
Ukjent
6. Forekommer det at sikringene løses ut?
Ukjent
7. Har det vært brann, branntilløp eller varmgang (for eksempel termiske skader på deksler, kontaktpunkter eller lignende) i boligens elektriske anlegg?
Ukjent

Generelt om anlegget

8. Er det tegn til at det har vært termiske skader (tegn på varmgang) på kabler, brytere, downlights, stikkontakter og elektrisk utstyr? Sjekk samtidig tilstanden på elektrisk tilkobling av varmtvannsbereider, jampfør eget punkt under varmtvannstank
Nei
9. Er der synlig defekter på kabler eller er disse ikke tilstrekkelig festet?
Nei

Inntak og sikringsskap

10. Er det tegn på at kabelinnføringer og hull i inntak og sikringsskap ikke er tette, så langt dette er mulig å sjekke uten å fjerne kapslinger?
Nei
11. Finnes det kursfortegnelse, og er den i samsvar med antall sikringer?
Ja
12. Foreta en helhetsvurdering av det elektriske anlegget, dets alder, allmenne tilstand og fare for liv og helse. Bør det elektriske anlegget ha en utvidet el-kontroll?
Ja

Det elektriske anlegget er moden for utvidet EL-kontroll/EL-takst (inkl kontroll med Termo kamera av varmekilder, sjekk av downlight, mm). Vi anbefaler alle anlegg med kontroll for over 5 år siden å kontrolleres. En enkel el-kontroll friskmelder ikke anlegget og her bør en utvidet gjennomgang (NEK 405.20 ELtakst sertifisering/DNV) av anlegget utføres. En bygnings-takstmann/Takst ingeniør er ikke godkjent som el-kontrollør/el-takstmann. Begrenset med kapasitet opp mot dagens leve-stil og dagens krav. Anlegget virker å ha oppgraderinger siden krav til Samsvarserklæring/1999 og dokumentasjon bør

Tilstandsrapport

framskaffes.



Kostnadsestimat: 10 000 - 50 000

Branntekniske forhold

TG 0

Eiere skal sørge for at boliger og fritidsboliger er utstyrt med minst ett av følgende slokkeutstyr som kan brukes i alle rom:

- Formfast brannslange med innvendig diameter på minst 10 mm fast tilkoblet.
- Pulverapparat på minst 6 kg med ABC- pulver.
- Skum- eller vannapparat på min 9 liter.
- Skum eller vannapparat på minst 6 liter med effektivitetsklasse på minst 21 A.
- Annet manuelt slokkeutstyr med tilsvarende kapasitet. Leiligheter i dag har seriekoblet brannvarslingsanlegg og er sprinklet. Denne leiligheten har eldre krav og har håndslukker/pulver/skum apparat og røykvarsler lokalt i leiligheten.

1. Er det mangler for brannslukningsutstyr i boligen iht. forskriftskrav på søknadstidspunktet, men minst Byggeforskrift 1985?
Nei
2. Er det skader på brannslukkingsutstyr eller er apparatet eldre enn 10 år?
Nei
3. Er det mangler på røykvarsler i boligen iht. forskriftskrav på søknadstidspunktet, men minst Byggeforskrift 1985?
Nei
4. Er det skader på røykvarslere?
Nei Det bør være minst 1 røykvarsler per etasje, samt anbefalt å montere i vaskerom. Vi anbefales å skifte røykvarsler hvert 5 år, samt skifte av batteri hvert år.



Arealer, byggetegninger og brannceller



Hva er bruksareal?

BRA (BRUKSAREAL) = P-ROM (PRIMÆRROM) + S-ROM (SEKUNDÆRROM)

BRA er måleverdig areal innenfor yttervegger. P-Rom er rom som benyttes til kort eller langt opphold. S-ROM er rom som benyttes til lagring, samt tekniske rom.



Hva er måleverdig areal?

Aralet i rommet må ha minst 1,90 m fri høyde over gulvet og minst bredde på 0,60 m. Et loft med skråtak vil for eksempel bare få registrert målbart areal der høyden er minst 1,90 m og bredden minst 0,60 m. Rommet må ha dør eller luke og gangbart gulv.

Mer om arealer

Takstbransjens retningslinjer for arealmåling forklarer målereglene nærmere, blant annet om måling av areal ved bjelker og skråtak. For areal gjelder også Norsk standard 3940 areal- og volum-beregninger av bygninger med veiledning. Arealmålingene er basert på retningslinjene og bygnings-sakkyndiges eget skjønn. Arealen avrundes og oppgis i hele kvadratmeter (m²), og gjelder for tidspunktet da boligen ble målt.

Arealet kan ikke alltid fastsettes nøyaktig

Bruken av et rom på befaringstidspunktet har betydning for om rommet defineres som P-ROM eller S-ROM. For eksempel kan et rom som under befaringen brukes til beboelse, bli regnet som primærrom, selv om kommunen ikke har godkjent det til slik bruk, eller selv om bruken er i strid med teknisk forskrift.

Areal kan være komplisert eller umulig å måle opp nøyaktig fordi det er vanskelig å fastslå tykkelsen på innervegger, skjevheter i og utforming av bygningskonstruksjoner som karnapp, buer og vinkler som ikke er rette, åpne rom over flere etasjer og så videre.

Eiendommens markedsverdi kan ikke baseres på en matematisk beregning basert på antall kvadratmeter opplyst i rapporten. Opplysninger om areal kan altså ikke alene benyttes for å beregne eiendommens verdi.

Om brannceller

En branncelle er hele eller avgrensede deler av en bygning hvor en brann fritt kan utvikle seg uten at den kan spre seg til andre bygninger eller andre deler av bygningen i løpet av en fastsatt tid.

Om bruksendring

Bruksendring er å endre bruken av et rom fra en tillatt bruk til en annen. Dette kan kreve søknad og tillatelse, for eksempel hvis du endrer et rom fra bod til soverom eller arbeidsrom, eller hvis du endrer en bolig til to separate boliger.

Rom for varig opphold har krav til takhøyde, romstørrelse, rømningsvei og lysforhold som må være oppfylt. Du kan søke kommunen om unntak for kravene, men kan ikke regne med å få unntak for krav som går på helse og sikkerhet, for eksempel krav til rømningsvei.

Bruksendring som krever godkjenning, og som ikke er søkt bruksendret, er ulovlig. Kommunen kan etter plan- og bygningsloven kapittel 32 forfølge overtredelser. Kommunen kan pålegge deg å avslutte den ulovlige bruken, eventuelt å rette eller tilbakeføre rommet til godkjent bruk.

Den bygnings sakkyndige ser på bruken av boligen opp mot byggetegninger og brannceller

Den bygnings sakkyndige ser på byggetegninger hvis de er tilgjengelige, og vurderer da bruken av boligen opp mot tegningene. Bygnings sakkyndig kan avdekke om boligen ser ut til å være delt opp i brannceller etter kravene i byggeteknisk forskrift. Reglene om bruksendring og brannceller kan være kompliserte. Søk videre faglige råd om rapporten ikke gir deg svar. Den bygnings sakkyndige kan ikke vurdere og svare på alle spørsmål, og kan heller ikke vite om kommunen kan gi unntak for kravene som gjelder. [Vil du vite mer?](#)

Arealer

Leilighet (2. et)

Etasje	Bruksareal BRA m ²				Sekundærareal (S-ROM)
	Totalt	P-ROM	S-ROM	Primærareal (P-ROM)	
Etasje 2	112	109	3	Stue/kjøkken , Bad , Gang , Soverom , Soverom 2, Soverom 3, Soverom 4, Toalettrom	Bod
Sum	112	109	3		

Kommentar

Det er ekstern bod til leiligheten i kjeller/loft:
1 stk. i kjeller på 4,4 kvm, bod nr 6 merket med VSD.

Takhøyde i stue (m): 2,43

Areal per rom (m²):

Soverom: 12 + 7,7 + 9,3 + 8,7

Kjøkken: ca 12,5

Gang: 2,9 og ca 5

Stue: ca 25,7 og 13,1

bad: 6,1

Wc, 1,4

Bod: 3,2

Vi har brukt lasermåler/avstandsmåler. Det må forventes mindre unøyaktigheter ved målingen da måleutstyret er håndholdt. Tilleggsmåling (ikke hele kvm slik som målereglene tilsier og areal er ment som tilleggsinfo som kan bli brukt ifb. med oppussing eller lignende.)

Areal har ingenting med oppmåling av selve boligens P- eller S-rom da vi ikke kontrollerer arealene slik som kontroll ved selve oppmålingen av etasjen.

Ved oppmåling av rom (tilleggsinformasjon) er ikke innervegger medtatt, (areal hvor vi i noen tilfeller også medtar skap, innkassing/sjakter og lignende).

Areal sum for rommene vil være mindre enn areal oppgitt som p- og s- rom for etasjen Dette er på grunn av areal for vegger, innkassing for rør/sjakter, trappe åpninger, etc som skal være med i areal iht. NS 3940.

Lovlighet

Byggetegninger

Det foreligger godkjente og byggemeldte tegninger, som stemmer med dagens bruk

Kommentar: Tegninger er fremlagt etter befaring og vi har kun vår skisse lagd på stedet som sammenligningsgrunnlag. Det vil si at det kan være detaljer som vi ikke har mulighet for å kontrollere (slik vi hadde hatt om tegninger forelå før befaring).

Brannceller

Er det påvist synlige tegn på avvik i branncelleinndeling ut ifra dagens byggt teknisk forskrift?

Ja Nei

Kommentar: Det foreligger ikke dokumentasjon på branncelleinndeling/brann prosjektering. Det er sannsynlig at bygget er etter byggeårets forskrifter.

De må ikke forveksles med dagens forskrifter TEK 17 som den ikke vil innfri.

Nyere håndverkstjenester

Er det ifølge eier utført håndverkstjenester på boligen siste 5 år?

Ja Nei

Krav for rom til varig opphold

Er det påvist avvik i forhold til rømningsvei, dagslysflate eller takhøyde?

Ja Nei

Kommentar:

Befarings - og eiendomsopplysninger

Befaring

Dato	Til stede	Rolle
05.10.2023	Roar Kristoffersen	Takstingeniør
	Forsvarsbygg v/Trond Nordby	Rekvirent
	Ole Kristvåg Pedersen	Megler
	Thor Kaalaas	Forsvarsbygg

Matrikkeldata

Kommune	gnr.	bnr.	fnr.	snr.	Areal	Kilde	Eieforhold
4601 BERGEN	208	207		0	36675.2 m ²	BEREGNET AREAL (Ambita)	Eiet

Adresse

Rollandslia 112

Hjemmelshaver

Rolland Borettslag

Kommentar

Felleseie tomt/areal for eiendommens fellesarealer.

Andelsobjekt

Boligselskap	Org.nr.	Leil. nr.	Forretningsfører	Eier av adkomstdokumenter
/ROLLAND BORETTSLAG	953883155		Vestbo BBL.	Forsvarsbygg

Innskudd, pålydende mm

Andelsnummer	Andel fellesgjeld
33	90 000

Kommentar

Fellesgjeld er cirka og kan avvike en del/hentet fra nett på tilsvarende solgt for et par år siden.

Eiendomsopplysninger

Beliggenhet

Eiendommen har en sentral og god beliggenhet på Rolland i Åsane.
Nabolagsprofil.
Offentlig transport: 150 m
Dagligvare: 300 m
Barnehager1.0 km: 5
Barnefamilier i grunnkrets: 16 %
Parkering:
Fast plass i garasje.

Adkomstvei

Felles privat til offentlig.

Tilknytning vann

Eiendommen er tilknyttet offentlig vannforsyning via private stikkledninger.

Tilknytning avløp

Eiendommen er tilknyttet offentlig avløpsnett via private stikkledninger.

Regulering

Eiendommen ligger i et område regulert til boligbebyggelse. Det er ikke opplyst om planer i området som berører denne eiendommen.

Om tomten

Fellesarealer er opparbeidet. Asfaltert innkjørsel.

Tinglyste/andre forhold

INFO FELLES BYGNING:

Byggeår:
1978

Fasade:
Modernisering/maling: Oppgraderinger med nye fasadeplater, balkonger med nytt rekkverk i stål/glass er utført.

Tak: Flatt, yttertekket med papp/folie eller lignende.
Alder/vedlikehold: Ikke opplyst.

Grunnmur: Betongkonstruksjoner fra byggeår. Det er ikke opplyst om svekket funksjon eller tiltak mot drenering.

Utvendig vedlikehold i regi av styret og normalt utført av firma på anbud.
Vi har kun enkelt kommentert bygningen(e) og ikke vurdert TG/tilstandsgrad for felles bygningsmasse.
Det er leiligheten innvendig som er kontrollert/befart.

Siste hjemmelsovergang

Kjøpesum	År
0	1975

Kilder og vedlegg

Dokumenter

Beskrivelse	Dato	Kommentar	Status	Sider	Vedlagt
Egenerklæring		Leiligheten har vært leid ut over lengre tid fra Forsvaret. Det eksisterer liten kunnskap om boligen og dens historikk. Dette må hensyntas.	Finnes ikke	0	Nei
Tegninger	19.10.2023	Tegninger er tilsendt oss etter befarings.	Gjennomgått	1	Nei

Tilstandsrapportens avgrensninger

STRUKTUR • REFERANSENIVÅ • TILSTANDSGRADER

- Rapporten er basert på innholds krav i Forskrift til avhendingslova (tryggere bolighandel). Formålet er å gi en tilstandsanalyse til bruk for den som bestiller og/eller i et salg til forbruker, og ikke for andre tredjeparter. Rapportens omfang, struktur, metode og begrepsbruk følger i hovedsak Norsk Standard NS 3600:2018 (Teknisk tilstandsanalyse ved omsetning av bolig), samt Takstbransjens retningslinjer ved tilstandsrapportering for boliger og Takstbransjens retningslinjer for arealmåling.
- Tilbakeholdt eller uriktig informasjon som har betydning for vurderingen, er ikke bygningssakkyndiges ansvar. Rapporten beskriver avvik, altså en tilstand som er dårligere enn referansenivået. Rapporten framhever normalt ikke positive sider ved boligen ut over det som fremgår av tilstandsgradene.
- Tilstanden angis i rapporten og gir uttrykk for en gitt forventet tilstand blant annet vurdert ut fra alder og normal bruk slik:

i) **Tilstandsgrad 0, TG0:** Ingen avvik eller skader. I tillegg må bygningsdelen være tilnærmet ny, mindre enn 5 år, og det foreligger dokumentasjon på faglig god utførelse.

ii) **Tilstandsgrad 1, TG1:** Mindre avvik. Normal slitasje. Strakstiltak ikke nødvendig. TG1 kan gis når bygningsdelen er tilnærmet ny og det ikke foreligger dokumentasjon på faglig god utførelse.

iii) **Tilstandsgrad 2, TG2:** Vesentlige avvik, og mindre avvik som etter NS 3600 gir TG 2, men som ikke nødvendigvis krever umiddelbare tiltak. I denne rapporten kan TG2 i Rapportsammendrag være inndelt i TG2 som krever tiltak og de som ikke krever umiddelbare tiltak. Konstruksjonen har normalt enten feil utførelse, en skade eller symptomer på skade, sterk slitasje eller nedsatt funksjon. Vedlikehold eller tiltak trengs i nær fremtid, det er grunn til å varsle fare for skader på grunn av alder eller overvåke spesielt på grunn av fare for større skade eller følgeskade. For skjulte konstruksjoner vil alder i seg selv være et symptom som kan gi TG2. For synlige konstruksjoner kan alder sammen med andre symptomer og momenter gi TG2. Avvik under TG2 kan gis sjablongmessig anslag.

iv) **Tilstandsgrad 3, TG3:** Store eller alvorlige avvik. Kraftige symptomer på forhold som man må regne med trenger utbedring straks eller innen kort tid. Påvist funksjonssvikt eller sammenbrudd. Avvik under TG3 skal gis sjablongmessig anslag.

v) **Tilstandsgrad TGiu:** Ikke undersøkt/ikke tilgjengelig for undersøkelse.

- Ved TG0 og TG1 gis det normalt ingen begrunnelse for valg av tilstandsgrad, fordi bygningen eller bygningsdelen da bare har normal slitasje. For anbefalte tiltak ved TG2 og TG3 må bruker av rapporten vurdere om tiltakene er nødvendige og lønnsomme. Hva det vil koste å utbedre rom eller bygningsdeler er et sjablongmessig anslag basert på registrert avvik og angitte tiltak i rapporten. Anslaget er gitt på generelt grunnlag og basert på erfaringstall i seks intervaller, og kan ikke forveksles med en konkret vurdering og tilbud fra en entreprenør eller håndverker. Det må eventuelt innhentes tilbud for en nærmere undersøkelse, og konkret og nøyaktig vurdering av utbedringskostnad. Kostnader til ikke oppdagede avvik/utbedringer/feil kan forekomme. Utbedringskostnad avhenger av personlige preferanser og markedspris på materialer og tjenesteyter.

PRESISERINGER

- Avvik vurderes ut fra tekniske forskrifter på godkjenningstidspunktet for bygget. Noen bygningsdeler vurderes

etter gjeldende teknisk forskrift på befaringstidspunktet. Dette gjelder blant annet:

i) Bad, vaskerom (våtrom)

ii) Forhold rundt brann, rømming, sikkerhet, for eksempel rekkverkshøyder/åpninger, ulovlige bruksendringer, brannceller mv.

- For skjulte konstruksjoner slik som vann og avløp uten dokumentasjon, er kvalitet og alder vurdert.

- Fastmonterte installasjoner, for eksempel innfelt belysning (downlights), demonteres ikke for å sjekke dampsperrer bak. Dette av hensyn til bygningssakkyndiges kompetanse og risikoen for skade.

- Kontroll av fukt i konstruksjonen ved hulltaking i bad og vaskerom (våtrom), rom under terreng (kjelleretasje, underetasje og sokkeletasje) eller andre bygningsdeler skjer etter eiers aksept. Hulltaking av våtrom og rom under terreng kan unntaksvis unnlates, se Forskrift til Avhendingsloven.

- Kontroll av romfunksjoner for P-ROM utføres kun når det ikke foreligger godkjente og byggemeldte tegninger, eller når tegninger ikke stemmer med dagens bruk.

- Bygningssakkyndig gir en forenklet vurdering av branntekniske forhold og elektriske installasjoner i boligen dersom det er mer enn fem år siden sist boligen hadde el-tilsyn. Bygningssakkyndig kan anbefale å konsultere offentlige myndigheter eller kvalifisert elektrofaglig fagperson ved behov for grundigere undersøkelser.

TILLEGGSENDERSØKELSER

Etter avtale kan tilstandsanalysen utvides til også å omfatte tilleggssundersøkelser utover minimumskravet i forskriften.

BEFARINGEN

Rapporten gir en vurdering av byggverk og bygningsdeler som bygningssakkyndig har observert, og som fremkommer av Forskrift til avhendingsloven. Rapporten er likevel ingen garanti for at det ikke kan finnes skjulte feil, skader og mangler. NS 3600:2018 (Teknisk tilstandsanalyse ved omsetning av bolig) har undersøkelsesnivå fra 1 til 3, der undersøkelsesnivå 1 er det laveste og baseres på visuell observasjon. Rapporten baseres på undersøkelsesnivå 1 med få unntak (våtrom og rom under terreng). I praksis betyr dette at gjennomføringen av befaringen begrenses som følger:

- Det utføres kun visuelle observasjoner på tilgjengelige flater uten fysiske inngrep (f.eks. riving).

- Flater som er skjult av snø eller på annen måte ikke er tilgjengelig eller skjult, blir ikke kontrollert. Det foretas ikke funksjonssprøving av bygningsdeler, som isolasjon, piper, ventilasjon, el. anlegg, osv.

- Det gis ingen vurdering av boligens tilbehør, hvite- og brunevarer og annet inventar. Dette gjelder også integrert tilbehør.

- Inspisering av yttertak er basert på det som er synlig, normalt på insiden fra loftet og utvendig fra stige/bakkenivå. Befaring av tak må være sikkerhetsmessig forsvarlig for å kunne gjennomføres.

- Stikkprøvetakninger er utvalgt tilfeldig og kan innebære kontroll under overflaten med spiss redskap eller lignende.

Tilstandsrapportens avgrensninger

UTTRYKK OG DEFINISJONER

- Tilstand: Byggverkets eller bygningsdelens tekniske, funksjonelle eller estetiske status på et gitt tidspunkt.
- Symptom: Observerbart forhold som gir indikasjon på hvilken tilstand et byggverk eller en bygningsdel befinner seg i. Benyttes ved beskrivelse av avvik.
- Skadegjørere: Zoologiske eller biologiske skadegjørere, i hovedsak råte, sopp og skadedyr.
- Fuktsøk: Overflatesøk med egnet søkeutstyr (fuktindikator) eller visuelle observasjoner.
- Fuktmåling: Måling av fuktinnhold i materiale eller i bakenforliggende konstruksjon ved bruk av egnet måleutstyr (blant annet hammerelektrode og pigger).
- Utvidet fuktsøk (hulltaking): Boring av hull for inspeksjon og fuktmåling i risikoutsatte konstruksjoner, primært i tilstøtende vegger til bad, utforede kjellervegger og eventuelt i oppforede kjellergulv.
- Normal slitasjegrad: Forventet nedsliting av materiale i overflaten som er basert på enkle visuelle observasjoner. Kan vurderes sammen med bygningsdelens alder.
- Forventet gjenværende brukstid: Anslått tid et byggverk eller en del av et byggverk fortsatt vil være tjenlig for sitt formål (NS3600, Termer og definisjoner punkt 3.9)

AREALBEREGNING FOR BOENHETER

- Areal fastsettes etter Forskrift til avhendingsloven, Takstbransjens retningslinjer for arealmåling og Norsk Standard 3940, Areal- og volum-beregninger av bygninger, med veiledning. Hvis det er motsetning mellom disse, gjelder Takstbransjens retningslinjer.
- Areal oppgis i hele kvadratmeter i rapporten, og gjelder for det tidspunkt oppmålingen fant sted.
- Bruksareal (BRA) er det måleverdige arealet som er innenfor omsluttete vegger målt i gulvhøyde (bruttoareal minus arealet som opptas av yttervegger). I tillegg til gulvhøyde gjelder regler om fri bredde for at arealet skal være målbart, med betydning for BRA av for eksempel loft med skråtak. Samlet BRA for et plan eller en bruksenhet er P-ROM og S-ROM til sammen. P-ROM er måleverdige rom som benyttes til kort eller langt opphold. P-ROM er bruksareal av primærdelen. Vegger mellom P-ROM måles som P-ROM. S-ROM er måleverdige rom som benyttes til lagring, og tekniske rom. Rom skal ha atkomst og gangbart gulv for å kunne regnes som S-ROM/målbart areal.
- Fordelingen mellom P-ROM og S-ROM er basert på retningslinjene og bygningssakkyndiges eget skjønn. Bruken av et rom på befaringstidspunktet har betydning for om rommet defineres som P-ROM eller S-ROM. Dette betyr at rommet både kan være i strid med teknisk forskrift og mangle godkjenning i kommunen for den aktuelle bruken, uten at dette vil få betydning for valg av arealkategori.
- Eiendommens markedsverdi kan ikke baseres på en rent matematisk beregning i forhold til antall kvadratmeter opplyst i rapporten. Opplysninger om areal kan altså ikke alene benyttes for beregning av eiendommens verdi.

PERSONVERN

Norsk takst, bygningssakkyndig og takstforetaket behandler person-opplysninger som bygningssakkyndig trenger for å kunne utarbeide rapporten. Personvernerklæring med informasjon om bruk av personopplysninger og dine rettigheter finner du her www.norsktakst.no/norsk/om-norsktakst/personvernerklæring/

DELING AV PERSONOPPLYSNINGER FOR TRYGGERE BOLIGHANDEL OG MULIG RESERVASJON

Norsk takst og deres samarbeidspartnere benytter personopplysninger fra rapporten for analyse- og statistikkformål, samt utvikling og drift av produkter og tjenester for takstbransjen og andre aktører i bolig-omsetningen. Les mer om dette og hvordan du kan reservere deg på <https://www.norsktakst.no/norsk/om-norsktakst/personvernerklæring/reservasjon/>

Vendu lager en boliganalyse basert på opplysninger fra rapporten. Les mer om dette og hvordan du kan reservere deg her: <https://samtykke.vendu.no/IJ6981>

KLAGEORDNING FOR FORBRUKERE

Er du som forbruker misfornøyd med bygningssakkyndiges arbeid eller opptreden ved taksering av bolig eller fritidshus, se www.takstklagenemnd.no for mer informasjon

ENERGIATTEST

Adresse	Rollandslia 112
Postnummer	5115
Sted	ULSET
Kommunenavn	Bergen
Gårdsnummer	208
Bruksnummer	207
Seksjonsnummer	—
Andelsnummer	—
Festenummer	—
Bygningsnummer	139751116
Bruksenhetsnummer	H0203
Merkenummer	d2012fa2-84ce-4bf0-91e1-433073d20dc9
Dato	16.10.2023

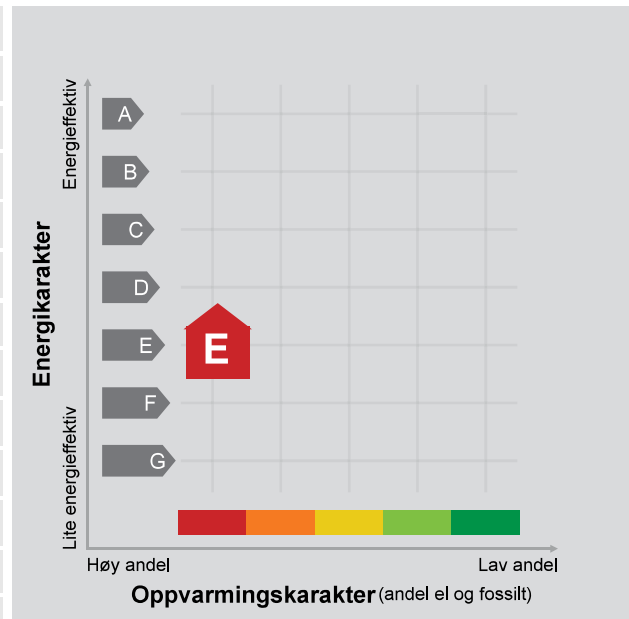

Energimerket angir boligens energistandard. Energimerket består av en energikarakter og en oppvarmingskarakter, se i figuren. Energimerket symboliseres med et hus, hvor fargen viser oppvarmingskarakter, og bokstaven viser energikarakter.

Energikarakteren angir hvor energieffektiv boligen er, inkludert oppvarmingsanlegget. Energikarakteren er beregnet ut fra den typiske energibruken for boligtypen. Beregningene er gjort ut fra normal bruk ved et gjennomsnittlig klima. Det er boligens energimessige standard og ikke bruken som bestemmer energikarakteren. A betyr at boligen er energieffektiv, mens G betyr at

boligen er lite energieffektiv. En bolig bygget etter byggeforskriftene vedtatt i 2010 vil normalt få C.

Oppvarmingskarakteren forteller hvor stor andel av oppvarmingsbehovet (romoppvarming og varmtvann) som dekkes av elektrisitet, olje eller gass. Grønn farge betyr lav andel el, olje og gass, mens rød farge betyr høy andel el, olje og gass. Oppvarmingskarakteren skal stimulere til økt bruk av varmepumper, solenergi, biobrensel og fjernvarme.

Om bakgrunnen for beregningene, se www.energimerking.no.

Målt energibruk

Brukeren har valgt å ikke oppgi målt energibruk.

Vedtekter

for **Rolland Borettslag** org nr **953 883 155**

tilknyttet **Vestlandske Boligbyggelag**

vedtatt på konstituerende generalforsamling den **23/1-73**, sist endret den **10. mai 2005** og **9. mai 2006**.

1. Innledende bestemmelser

1-1 Formål

ROLLAND BORETTSLAG er et samvirkeforetak som har til formål å gi andelseierne bruksrett til egen bolig i lagets eiendom (boret) og å drive virksomhet som står i sammenheng med denne.

1-2 Forretningskontor, forretningsførsel og tilknytningsforhold

- (1) Borettslaget ligger i **Bergen kommune** og har forretningskontor i **Bergen kommune**.
- (2) Borettslaget er tilknyttet **VESTLANDSKE BOLIGBYGGELAG** som er forretningsfører.

2. Andeler og andelseiere

2-1 Andeler og andelseiere

- (1) Andelene skal være på kroner **100,-**
- (2) Bare andelseiere i boligbyggelaget og bare fysiske personer (enkeltpersoner) kan være andelseiere i borettslaget. Ingen fysiske personer kan eie mer enn en andel.
- (3) Uansett kan staten, en fylkeskommune eller en kommune til sammen eie inntil ti prosent av andelene i borettslaget i samsvar med borettslagslovens § 4-2 (1). Det samme gjelder selskap som har til formål å skaffe boliger og som blir ledet og kontrollert av stat, fylkeskommune eller kommune, stiftelse som har til formål å skaffe boliger og som er opprettet av staten, en fylkeskommune eller kommune og selskap, stiftelse eller andre som har inngått samarbeidsavtale med stat, fylkeskommune eller kommune om å skaffe boliger til vanskeligstilte.
- (4) Andelseierne skal få utlevert et eksemplar av borettslagets vedtekter.

2-2 Sameie i andel

- (1) Bare personer som bor eller skal bo i boligen kan bli sameier i andel.
- (2) Dersom flere eier en andel sammen, skal det regnes som bruksoverlating hvis en eller flere av sameierene ikke bor i boligen, jf vedtektenes punkt 4-2.

2-3 Overføring av andel og godkjenning av ny andelseier

- (1) En andelseier har rett til å overdra sin andel, men erververen må godkjennes av borettslaget for at ervervet skal bli gyldig overfor borettslaget.
- (2) Borettslaget kan nekte godkjenning når det er saklig grunn til det og skal nekte godkjenning dersom ervervet vil være i strid med punkt 2 i vedtektenes.
- (3) Nekte borettslaget å godkjenne erververen som andelseier, må melding om dette komme fram til erververen senest 20 dager etter at søknaden om godkjenning kom fram til borettslaget. I motsatt fall skal godkjenning regnes som gitt.
- (4) Erververen har ikke rett til å bruke boligen før godkjenning er gitt eller det er rettskraftig avgjort at erververen har rett til å erverve andelen.
- (5) Den forrige andelseieren er solidarisk ansvarlig med en eller flere nye erververe for betaling av felleskostnader til ny andelseier er godkjent, eller det er rettskraftig avgjort at en ny andelseier har rett til å erverve andelen.

3. Forkjøpsrett

3-1 Hovedregel for forkjøpsrett

(1) Dersom andel skifter eier, har andelseierne i borettslaget og dernest de øvrige andelseierne i boligbyggelaget forkjøpsrett.

(2) Forkjøpsretten kan ikke gjøres gjeldende når andelen overdras til ektefelle, til andelseierens eller ektefellens slektning i rett opp- eller nedstigende linje, til fosterbarn som faktisk står i samme stilling som livsarving, til søsken eller noen annen som i de to siste årene har hørt til samme husstand som den tidligere eieren. Forkjøpsretten kan heller ikke gjøres gjeldende når andelen overføres på skifte etter separasjon eller skilsmisse, eller når et husstandsmedlem overtar andelen etter bestemmelsene i husstandsfellesskapslovens § 3.

(3) Styret i borettslaget skal sørge for at de som er nevnt i første ledd får anledning til å gjøre forkjøpsretten gjeldende og på deres vegne gjøre retten gjeldende innen fristen nevnt i vedtektenes punkt 3-2, jf borettslagslovens § 4-15 første ledd.

3-2 Frister for å gjøre forkjøpsrett gjeldende

Fristen for å gjøre forkjøpsretten gjeldende er 20 dager fra borettslaget mottok melding om at andelen har skiftet eier, med opplysning om pris og andre vilkår. Fristen er fem hverdager dersom borettslaget har mottatt skriftlig forhåndsvarsel om at andelen kan skifte eier, og varselet har kommet fram til laget minst femten dager, men ikke mer enn tre måneder, før meldingen om at andelen har skiftet eier.

3-3 Nærmere om forkjøpsretten

(1) Ansiennitet i borettslaget regnes fra dato for overtakelse av andelen. Står flere andelseiere i borettslaget med lik ansiennitet, går den med lengst ansiennitet i boligbyggelaget foran.

(2) Dersom ingen andelseiere i borettslaget melder seg utpeker boligbyggelaget hvilken andelseier i boligbyggelaget som skal få overta andelen.

(3) Andelseier som vil overta ny andel, må overdra sin andel i laget til en ny andelseier. Dette gjelder selv om andelen tilhører flere.

(4) Forkjøpsretten skal kunngjøres i en avis som er vanlig lest på stedet, på boligbyggelagets nettsider, ved oppslag i borettslaget eller på annen egnet måte.

4. Borettslag og bruksoverlating

4-1 Borettslaget

(1) Hver andel gir enerett til å bruke en bolig i borettslaget og rett til å nytte fellesarealer til det de er beregnet eller vanlig brukt til, og til annet som er i samsvar med tiden og forholdene.

(2) Andelseieren kan ikke benytte boligen til annet enn boligformål uten styrets samtykke.

(3) Andelseieren skal behandle boligen, andre rom og annet areal med tilbørlig aktsomhet. Bruken av boligen og fellesarealene må ikke på en urimelig eller unødvendig måte være til skade eller ulempe for andre andelseiere.

(4) En andelseier kan med styrets godkjenning gjennomføre tiltak på eiendommen som er nødvendige på grunn av funksjonshemming hos en bruker av boligen. Godkjenning kan ikke nektes uten saklig grunn.

(5) Styret kan fastsette vanlige ordensregler for eiendommen. Selv om det er vedtatt forbud mot dyrehold, kan styret samtykke i at brukeren av boligen holder dyr dersom gode grunner taler for det, og dyreholdet ikke er til ulempe for de andre brukerne av eiendommen.

4-2 Bruksoverlating

(1) Andelseieren kan ikke uten samtykke fra styret overlate bruken av boligen til andre.

(2) Med styrets godkjenning kan andelseierne overlate bruken av hele boligen dersom:

- andelseieren selv eller andelseierens ektefelle eller slektning i rett opp- eller nedstigende linje eller fosterbarn av andelseieren eller ektefellen, har bodd i boligen i minst ett av de siste to årene. Andelseierne kan i slike tilfeller overlate bruken av hele boligen for opp til tre år
- andelseieren er en juridisk person
- andelseieren skal være midlertidig borte som følge av arbeid, utdanning, militærtjeneste, sykdom eller andre tungtveiende grunner
- et medlem av brukerhusstanden er andelseierens ektefelle eller slektning i rett opp- eller nedstigende linje eller fosterbarn av andelseieren eller ektefellen

- det gjelder bruksrett til noen som har krav på det etter ekteskapslovens § 68 eller husstandsfellesskapslovens § 3 andre ledd.

Godkjenning kan bare nektes dersom brukeren gir saklig grunn til det. Godkjenning kan nektes dersom brukeren ikke kunne blitt andelseier.

Har laget ikke sendt svar på skriftlig søknad om godkjenning av bruker innen en måned etter at søknaden har kommet fram til laget, skal brukeren regnes som godkjent.

(3) Andelseier som bor i boligen selv, kan overlate bruken av deler av den til andre uten godkjenning.

(4) Overlating av bruken reduserer ikke andelseierens plikter overfor borettslaget.

5. Vedlikehold

5-1 Andelseierens vedlikeholdsplikt

(1) Den enkelte andelseier skal holde boligen, og andre rom og annet areal som hører boligen til, i forsvarlig stand og vedlikeholde slikt som entredører, vinduer, rør, sikringsskap fra og med første hovedsikring/inntakssikring, ledninger med tilbehør, varmekabler, inventar, utstyr inklusive vannklosett, varmtvannsbereder og vask, apparater og innvendige flater. Våtrom må brukes og vedlikeholdes slik at lekkasjer unngås. Andelseier plikter å påse at ytterdør mellom leilighet og trappeoppgang ikke blir utsatt for behandling som perforerer eller skader dørens overflate, eller på annen måte ødelegger dørens tekniske kvaliteter. Kostnadene ved reparasjon eller utskifting av døren pga slike skader bære av andelseier.

(2) Vedlikeholdet omfatter også nødvendige reparasjoner og utskifting av slikt som rør, sikringsskap fra og med første hovedsikring/inntakssikring, ledninger med tilbehør, varmekabler, inventar, utstyr inklusive slik som vannklosett, varmtvannsbereder og vasker, apparater, tapet, gulvbelegg, vegg-, gulv- og himlingsplater, skillevegger, listverk, skap, benker og innvendige dører med karmen samt lås, postkasse med lås.

(3) Andelseieren har også ansvaret for oppsteking og rensing av innvendig kloakkledning både til og fra egen vannlås/sluk og fram til borettslagets felles-/hovedledning. Andelseier skal også rense eventuelle sluk og avløpsrenne på verandaer, balkonger o.l.

(4) Andelseieren skal holde boligen fri for insekter og skadedyr.

(5) Vedlikeholdsplikten omfatter også utbedring av tilfeldig skade, herunder skade påført ved innbrudd og uvær.

(6) Oppdager andelseieren skade i boligen som borettslaget er ansvarlig for å utbedre, plikter andelseieren straks å sende melding til borettslaget.

(7) Borettslaget og andre andelseiere kan kreve erstatning for tap som følger av at andelseieren ikke oppfylder pliktene sine, jf borettslagslovens §§ 5-13 og 5-15.

(8) Borettslaget har adgang til å foreta den inspeksjon som trengs til kontroll med at vedlikeholdsplikten er oppfylt.

5-2 Borettslagets vedlikeholdsplikt

(1) Borettslaget skal holde bygninger og eiendommen for øvrig i forsvarlig stand så langt plikten ikke ligger på andelseierne. Skade på bolig eller inventar som tilhører laget, skal laget utbedre dersom skaden følger av mislighold fra en annen andelseier.

(2) Felles rør, ledninger, kanaler og andre felles installasjoner som går gjennom boligen, skal borettslaget holde ved like. Borettslaget har rett til å føre nye slike installasjoner gjennom boligen dersom det ikke er til vesentlig ulempe for andelseieren.

(3) Borettslagets vedlikeholdsplikt omfatter også utskifting av vinduer, herunder nødvendig utskifting av termoruter, og ytterdører til boligen eller reparasjon eller utskifting av tak, bjelkelag, bærende veggkonstruksjoner, sluk, samt rør eller ledninger som er bygd inn i bærende konstruksjoner med unntak av varmekabler.

(4) Andelseieren skal gi adgang til boligen slik at borettslaget kan utføre sin vedlikeholdsplikt, herunder ettersyn, reparasjon eller utskifting. Ettersyn og utføring av arbeid skal gjennomføres slik at det ikke er til unødig ulempe for andelseieren eller annen bruker av boligen.

(5) Andelseier kan kreve erstatning for tap som følge av at borettslaget ikke oppfylder pliktene sine, jf borettslagslovens § 5-18.

6. Pålegg om salg og fravikelse

6-1 Mislighold

Andelseiers brudd på sine forpliktelser overfor borettslaget utgjør mislighold. Som mislighold regnes blant annet manglende betaling av felleskostnader, forsømt vedlikeholdsplikt, ulovlig bruk eller overlating av bruk og brudd på husordensregler.

6-2 Pålegg om salg

(1) Hvis en andelseier til tross for advarsel vesentlig misligholder sine plikter, kan borettslaget pålegge vedkommende å selge andelen, jf borettslagslovens § 5-22 første ledd. Advarsel skal gis skriftlig og opplyse om at vesentlig mislighold gir laget rett til å kreve andelen solgt.

6-3 Fravikelse

Medfører andelseierens eller brukerens oppførsel fare for ødeleggelse eller vesentlig forringelse av eiendommen, eller er andelseierens eller brukerens oppførsel til alvorlig plage eller sjenanse for eiendommenes øvrige andelseiere eller brukere, kan styret kreve fravikelse fra boligen etter tvangsfullbyrdelseslovens kapittel 13.

7. Felleskostnader og pantesikkerhet

7-1 Felleskostnader

(1) Felleskostnadene betales hver måned. Borettslaget kan endre felleskostnadene med en måneds skriftlig varsel.

(2) For felleskostnader som ikke blir betalt ved forfall, svarer andelseieren den til en hver tid gjeldende forsinkelsesrente etter lov av 17. desember 1976 nr 100.

7-2 Borettslagets pantesikkerhet

For krav på dekning av felleskostnader og andre krav fra lagsforholdet har laget panterett i andelen foran alle andre heftelser. Pantekravet er begrenset til en sum som svarer til to ganger folketrygdens grunnbeløp på tidspunktet da tvangsdekning besluttes gjennomført.

8. Styret og dets vedtak

8-1 Styret

(1) Borettslaget skal ha et styre som skal bestå av en styreleder og 4 andre medlemmer med 2 varamedlemmer.

(2) Funksjonstiden for styreleder og de andre medlemmene er to år. Varamedlemmer velges for ett år. Styremedlem og varamedlem kan gjenvelges.

(3) Styret skal velges av generalforsamlingen. Generalforsamlingen velger styreleder ved særskilt valg. Styret velger nestleder blant sine medlemmer.

(4) Vestlandske Boligbyggelag har rett til å oppnevne ett styremedlem med varamedlem.

8-2 Styrets oppgaver

(1) Styret skal lede virksomheten i samsvar med lov, vedtekter og generalforsamlingens vedtak. Styret kan ta alle avgjørelser som ikke i loven eller vedtektene er lagt til andre organer.

(2) Styreleder skal sørge for at styret holder møte så ofte som det trengs. Et styremedlem eller forretningsføreren kan kreve at styret sammenkalles.

(3) Styret skal føre protokoll over styresakene. Protokollen skal underskrives av de frammøtte styremedlemmene.

8-3 Styrets vedtak

(1) Styret er vedtaksført når mer enn halvparten av alle styremedlemmene er til stede. Vedtak kan treffes med mer enn halvparten av de avgitte stemmene. Står stemmene likt, gjør møtelederens stemme utslaget. De som stemmer for et vedtak som innebærer en endring, må likevel utgjøre minst en tredjedel av alle styremedlemmene.

(2) Styret kan ikke uten at generalforsamlingen har gitt samtykke med minst to tredjedels flertall, fatte vedtak om:

1. ombygging, påbygging eller andre endringer av bebyggelsen eller tomten som etter forholdene i laget går ut over vanlig forvaltning og vedlikehold,
2. å øke tallet på andeler eller å knytte andeler til boliger som tidligere har vært benyttet til utleie, jf borettslagslovens § 3-2 andre ledd,

3. salg eller kjøp av fast eiendom,
4. å ta opp lån som skal sikres med pant med prioritet foran innskuddene,
5. andre rettslige disposisjoner over fast eiendom som går ut over vanlig forvaltning,
6. andre tiltak som går ut over vanlig forvaltning, når tiltaket fører med seg økonomisk ansvar eller utlegg for laget på mer enn fem prosent av de årlige felleskostnadene.

8-4 Representasjon og fullmakt

Styreleder og et styremedlem representerer laget i felleskap.

9. Generalforsamlingen

9-1 Myndighet

Den øverste myndighet i borettslaget utøves av generalforsamlingen.

9-2 Tidspunkt for generalforsamling

(1) Ordinær generalforsamling skal holdes hvert år innen utgangen av juni.

(2) Ekstraordinær generalforsamling holdes når styret finner det nødvendig, eller når revisor eller minst to andelseiere som til sammen har minst en tiendedel av stemmene, krever det og samtidig oppgir hvilke saker de ønsker behandlet.

9-3 Varsel om og innkalling til generalforsamling

(1) Forut for ordinær generalforsamling skal styret varsle andelseierne om dato for møtet og om frist for innlevering av saker som ønskes behandlet.

(2) Generalforsamlingen skal innkalles skriftlig av styret med et varsel som skal være på minst åtte og høyst tjuen dager. Ekstraordinær generalforsamling kan om nødvendig kalles inn med kortere varsel som likevel skal være på minst tre dager. I begge tilfeller skal det gis skriftlig melding til boligbyggelaget.

(3) I innkallingen skal de sakene som skal behandles være bestemt angitt. Skal et forslag som etter borettslagsloven eller vedtektene må vedtas med minst to tredjedels flertall kunne behandles, må hovedinnholdet være angitt i innkallingen. Saker som en andelseier ønsker behandlet på ordinær generalforsamling skal nevnes i innkallingen når styret har mottatt krav om det etter vedtektenes punkt 9-3 (1).

9-4 Saker som skal behandles på ordinær generalforsamling

- Godkjenning av årsberetning fra styret
- Godkjenning av årsregnskap
- Valg av styremedlemmer og varamedlemmer
- Eventuelt valg av revisor
- Valg av delegater til Vestbos generalforsamling
- Fastsetting av godtgjørelse til styret
- Andre saker som er nevnt i innkallingen

9-5 Møteledelse og protokoll

Generalforsamlingen skal ledes av styrelederen med mindre generalforsamlingen velger en annen møteleder. Møtelederen skal sørge for at det føres protokoll fra generalforsamlingen.

9-6 Stemmerett og fullmakt

Hver andelseier har en stemme på generalforsamlingen. Hver andelseier kan møte ved fullmektig på generalforsamlingen, men ingen kan være fullmektig for mer enn en andelseier. For en andel med flere eiere kan det bare avgis en stemme.

9-7 Vedtak på generalforsamlingen

(1) Foruten saker som nevnt i punkt 9-4 i vedtektene kan ikke generalforsamlingen fatte vedtak i andre saker enn de som er bestemt angitt i innkallingen.

(2) Med de unntak som følger av borettslagsloven eller vedtektene her fattes alle beslutninger av generalforsamlingen med mer enn halvparten av de avgitte stemmer. Ved valg kan generalforsamlingen på forhånd fastsette at den som får flest stemmer skal regnes som valgt.

(3) Stemmeligket avgjøres ved loddtrekning.

10. Inhabilitet, taushetsplikt og mindretallsvern

10-1 Inhabilitet

(1) Et styremedlem må ikke delta i styrebehandlingen eller avgjørelsen av noe spørsmål der medlemmet selv eller nærstående har en framtreddende personlig eller økonomisk særinteresse.

(2) Ingen kan selv eller ved fullmektig eller som fullmektig delta i en avstemning på generalforsamlingen om avtale med seg selv eller nærstående eller om ansvar for seg selv eller nærstående i forhold til laget. Det samme gjelder avstemning om pålegg om salg eller krav om fravikelse etter borettslagslovens §§ 5-22 og 5-23.

10-2 Taushetsplikt

Tillitsvalgte, forretningsfører og ansatte i et borettslag har plikt til å bevare taushet overfor uvedkommende om det de i forbindelse med virksomheten i laget får vite om noens personlige forhold. Dette gjelder ikke dersom ingen berettiget interesse tilsier taushet.

10-3 Mindretallsvern

Generalforsamlingen, styret eller forretningsfører kan ikke treffe beslutning som er egnet til å gi visse andelseiere eller andre en urimelig fordel til skade for andre andelseiere eller laget.

11. Vedtektsendringer og forholdet til borettslovene

11-1 Vedtektsendringer

(1) Endringer i borettslagets vedtekter kan bare besluttes av generalforsamlingen med minst to tredjedeler av de avgitte stemmer.

(2) Følgende endringer av vedtektene kan ikke skje uten samtykke fra boligbyggelaget, jf borettslagslovens § 7-12:

- vilkår for å være andelseier i borettslaget
- bestemmelse om forkjøpsrett til andel i borettslaget
- denne bestemmelse om godkjenning av vedtektsendringer

11-2 Forholdet til borettslovene

For så vidt ikke annet følger av vedtektene gjelder reglene i lov om borettslag av 06.06.2003 nr 39. jf lov om boligbyggelag av samme dato.

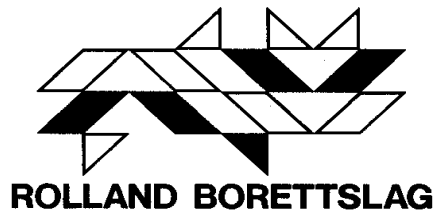

HUSORDENSREGLER

FOR

ROLLAND BORETTSLAG



Revidert: SEPTEMBER 2021

Husordensreglene inneholder bestemmelser om bruk av bolig og fellesarealer, og har til hensikt å fremme miljø og trivsel i borettslaget.

Andelseier er ansvarlig for at ordensreglene blir overholdt av husstanden og andre som gis adgang til boligen.

I henhold til bestemmelsene i lagets vedtekter fastsettes husordensreglene av styret, eventuelt generalforsamlingen i laget.

Alminnelige ordensregler

Bruk boligen slik at andre ikke sjeneres. Vindu eller trapper skal ikke brukes til lufting eller risting av tøy eller sengeklær. Hver leilighet skal være merket med navneskilt på platen ved inngangsdør og på postkassen. Det er kun tillatt å bruke elektrisk grill på terrassen. Det er ikke tillatt å montere jacuzzi eller boblebad på terrassene.

Boligen og boområdet

Støy i boligen og boområdet skal unngås i tidsrommet kl. 23 - 06. Hamring, boring o.l. kan bare skje i tidsrommet kl. 08 - 20 på hverdager og kl. 10 - 16 på lørdager. Ved tilstelninger, fester o.l. må en varsle naboene. Hensetting av personlige eiendeler i fellesganger er ikke tillatt, dette gjelder også bodganger.

Dyrehold – med dyrehold menes hund og katt

Jfr. vedtak på ordinær generalforsamling 7. mai 2019 ble tidligere forbud mot dyrehold opphevet og dyrehold tillates mot søknad til styret og styret ble gitt fullmakt til å godkjenne/avslå søknadene.

Likeledes ble søknadskjema med ordensregler for dyrehold vedtatt. Følgende søknadsskjema med ordensregler gjelder fra 7.5.2019.

SØKNAD OM DYREHOLD

Til styret i Rolland Borettslag

Undertegnede: _____

Adresse: _____

søker herved om å holde hund/katt av kjønn/rase/alder og navn:

Begrunnelsen er: _____

Jeg forplikter meg til å overholde følgende regler jfr. vedtak på Generalforsamling 7.5.2019.

Erklæring

1. Det forutsettes at eier av dyret er kjent med Lov om hundehold (Hundeloven) av 1.1.2004 og bestemmelsene i denne. Særlig gjelder dette Lovens Kap.1 § 3 Generelt aktsomhetskrav. Hunder skal føres i bånd innenfor borettslagets område og i trappeopp ganger.
2. Jeg erklærer meg ansvarlig og erstatningspliktig for enhver skade som min hund/katt måtte påføre person eller eiendom, for eksempel oppskraping av dører og karmen, skader på blomster, planter, grønntanlegg mv.
3. Jeg forplikter meg til straks å fjerne ekskrementer som mitt dyr måtte etterlate på trapper, veier, plener i bed og lignende.
4. Dyreholdet skal ikke være til sjenanse eller ulempe for naboene for eksempel med bjeffing, uling, krafising og lignende.
5. Maksimum dyrehold per leilighet er en.
6. Dyreholder er gjort kjent med at vesentlig mislighold av husordensreglene knyttet til dyrehold kan medføre pålegg om fjerning av dyret.
7. Jeg forplikter meg til å rette meg etter de til enhver tid gjeldende bestemmelser/regler for dyrehold i ordensreglene.
8. Denne erklæringen betraktes som en del av ordensreglene og vedtektene. Brudd på erklæringen blir å betrakte som mislighold av ordensregler og vedtekter og kan medføre oppsigelse av leieforholdet.
9. Samtlige enheter i oppgangen er orientert om dyreholdet – eventuelle innvendinger skal videreformidles til styret.

Sted/dato

Andelseiers underskrift

Søknad om dyrehold fås ved henvendelse til styret.

Boss

Bosset skal være forsvarlig pakket før det legges i beholderne. Bosscontainer skal kun benyttes til husholdningsavfall. I bosshus skal det opprettholdes god orden og renslighet for å unngå utøy. Det må ikke settes avfall utenfor containere. Papp og papir kastes i papircontainer. Annet avfall må beboer selv bringe til offentlig mottak, dette gjelder spesialavfall og avfall med stort volum.

Renhold

Den enkelte beboer har ansvar for å rengjøre takrennen utenfor egen terrasse for å unngå overløp til terrassen under. Borettslaget leier inn ekstern vaskehjelp til fellesganger og inngangspartier. Snøbrøyting og strøing av gangveier blir foretatt av innleid firma. Den enkelte beboer har likevel ansvar for å holde det rent og ryddig utenfor egen inngang, og er ansvarlig for å rengjøre fellesarealene etter seg om man forårsaker tilgrising, f.eks. i forbindelse med oppussing av egen leilighet.

Tørking og lufting av tøy

Tørking og lufting av tøy bør så langt det er mulig unngås på søndager, helligdager og offentlige høytidsdager. Oppheng av klær må ikke forekomme slik at det henger utenfor terrassekanten eller ut gjennom vinduer. Det er ikke tillatt å banke eller riste tepper og andre plagg ut over terrassekant eller ut vinduer.

Bad, wc og ledninger

Alle rom må holdes såpass oppvarmet at vannet i ledningene ikke fryser. I klosettet skal det kun kastes toalettpapir. Stoppekranen bør stenges ved lengre fravær for å hindre vannskade.

Brannslukningsapparat og røykvarslere

Beboerne har selv ansvar for regelmessig kontroll av brannslukkingsapparat og røykvarslere.

Bilplasser og garasjelegg

Parkering av biler og andre kjøretøy skal bare skje på anviste oppstillingsplasser. Besøkende med kjøretøy henvises til gjesteparkeringen, og skal da bruke gjesteparkeringskort. Merk at gjesteparkeringsplasser i utgangspunktet ikke kan benyttes av beboere.

Det er Vestpark som regulerer de privatrettslige parkeringsbestemmelsene i borettslaget.

Øvrig ferdsel med bil i boområdet skal skje på en forsvarlig måte iht. skilt og veimerking. Feilparkerte biler bøtelegges eller borttaues for eieres regning. Kjøring på gangvei foran inngangen til blokkene er kun tillatt ved nødvendige ærend som følge av tung last eller uførhet. Kjøring foran inngangene skal unngås på sen kvelds- og nattetid.

Den enkelte beboer er ansvarlig for å holde egen garasjeplass fri for avfall. Garasjen er heller ingen lagringsplass, og kan i henhold til gjeldende brannvernforskrift heller ikke benyttes som verksted eller vaskeplass. Heller ikke området foran bosshusene skal benyttes som vaskeplass/repasjonsplass for kjøretøy.

Garasjen kan kun leies ut til beboere i Rolland Borettslag, og styret skal alltid ha beskjed om hvem garasjen blir leid ut til.

El-bil lading

Samtlige parkeringsplasser i garasjeanleggene er tilrettelagt av Ohmia Charging for lading av EL-bil.

Dersom en ønsker abonnement på lading kontaktes OHMIA CHARGING på følgende adresse: ohmia@ohmiacharging.no. Eller telefon: 46 42 60 00.

Melding og henvendelser

Meldinger fra borettslagets styre eller Vestbo til andelseierne ved rundskriv eller oppslag skal gjelde på samme måte som husordensreglene. Henvendelser til styret i borettslaget vedrørende husordensreglene skal skje skriftlig.

Plikter/ansvar

Det vises forøvrig til vedtektene som inneholder bestemmelser om plikter og ansvar, og det vises særlig til bestemmelsene om innbetaling av felleskostnader og indre vedlikehold av boligen. Bruksoverlating (fremleie) av leiligheten må ikke skje uten samtykke/godkjenning fra styret.

Andre bestemmelser

Oppgangsansvarlig

I hver oppgang skal det alltid være valgt eller utpekt en oppgangsansvarlig.

Oppgangsansvarlig skal bl. a. organisere felles vasking og holde oppsyn med at ordensreglene følges.

Parabolantenne

Det er ikke tillatt å montere egen parabolantenne.

Ballspill

Det er ikke tillatt å spille ball foran inngangspartiene eller mellom blokkene. Fotball henvises til egen fotballbane.

Navneskilt

Det skal settes opp tydelig navneskilt (ikke klisterlapper eller papirlapper) på postkassen og på treplaten ved siden av inngangsdøren. Det skal ikke settes skilt på selve døren pga. branngaranti for B-30 dør.

Husordensreglene er gjennomgått og revidert i samsvar med vedtektene og generalforsamlingsvedtak av 7. mai 2019.

Bergen, September 2021
Styret i Rolland Borettslag



BERGEN
KOMMUNE

PLANINFORMASJON

Byrådsavdeling for klima, miljø og byutvikling

Plan- og bygningsetaten

Planinformasjon for gnr/bnr 208/207/0/0

Utlistet 17. oktober 2023

Om rapporten

Opplysningene er fremkommet etter en teknisk analyse av kartdataene der eiendommens utstrekning er sammenholdt med ulike arealplaners utstrekning (omkretser). Følgende plannivåer er testet:

- Gjeldende kommuneplans arealdel inkl. kommunedelplaner og kommunedelplaner under arbeid
- Reguleringsplaner i vertikalnivå 'under grunnen', 'på grunnen', 'over grunnen' og 'på bunnen'
- Reguleringsplaner under arbeid

I den grad vektoriserte (geometriske) arealformålsflater, hensynsoner, båndlegginger og restriksjoner eksisterer blant kartdataene er også disse testet og kvantifisert på eiendommen.

I tillegg til overnevnte testes eiendommens beliggenhet i forhold til noen aktuelle planrelaterte temaer som område for midlertidig tiltaksforbud og ulike typer støysoner. Videre testes også forekomster av gjeldende planer og planer under arbeid, samt godkjente tiltak (byggesaker) som ligger nærmere enn 100 meter fra eiendommens yttergrenser.

Mer informasjon om angitte planer som berører eiendommen kan hentes i Bergen kommunes [digitale planregister](#).

Informasjon om plan- og byggesaker knyttet til eiendommen er tilgjengelig i kommunens nettbaserte [saksinnsynsløsning](#).

For øvrig er det lagt hyperkoblinger på arealplan-id'er (plannumre) og saksnumre for med dette kunne foreta direkteoppslag i nevnte informasjonssystemer.

Forklaring plantype

- 20 - Kommuneplanens arealdel
- 21 - Kommunedelplan
- 22 - Mindre endring av kommune(del)plan
- 30 - Eldre reguleringsplan
- 31 - Mindre reguleringsendring
- 32 - Bebyggelsesplan iht. reguleringsplan (PBL 1985)
- 33 - Bebyggelsesplan iht. kommuneplanens arealdel (PBL 1985)
- 34 - Områderegulering
- 35 - Detaljregulering

Forklaring planstatus

- 0 - Kun opprettet sak (foreløpig ikke annonsert)
- 1 - Planlegging igangsatt
- 2 - Planforslag
- 3 - Endelig vedtatt arealplan
- 4 - Opphevet
- 5 - Utgått/erstattet
- 6 - Vedtatt plan med utsatt rettsvirkning
- 8 - Overstyrt
- 9 - Avvist
- 10 - Uaktuell/trukket

Påliteligheten av analyseresultatene henger nøye sammen med eiendommens oppmålingskvalitet. Av denne grunn er utvalgt matrikkelinformasjon om eiendommen oppgitt innledningsvis. Legg her spesielt merke til *arealkvalitet* og eventuelle *arealmerknader* knyttet til eiendomsteig(ene). Mer informasjon om eiendommen i Kartverkets innsynsløsning [Se eiendom](#).

I tilfelle matrikkelenheten er part i et jordsameie (brukssameie) med andre matrikkelenheter eller matrikkelenheten har felles teig med annen matrikkelenhet, inngår arealet av felles teig(er) i analysen. Dersom matrikkelenheten er registrert som eier av del av annen matrikkelenhet (ikke jordsameie/brukssameie), inngår imidlertid ikke arealet av teig(er) til det registrerte realsameiet i beregningen.

Eiendommens teiger beskrevet i Matrikkelen

Teigid	Type	Snr	Hovedteig	Beregnet areal	Arealkvalitet	Arealmerknad	Inngår i rapporten
261842692	Grunneiendom	0	Ja	36 650,7 m ²	Sikker	-	Ja

Dekningsgrad refereres her til prosentvis geometrisk dekning av eiendommen. I enkelte tilfeller vil også arealplaner som kun tangerer eiendommen vises i utlisteringen.

Reguleringsplaner på grunnen

PlanID	Plantype	Plannavn	Status	Ikrafttrådt	Saksnr	Dekningsgrad
65870000	35	ÅSANE. GNR 208 BNR 207, ROLLAND BORETTSLAG	3 - Endelig vedtatt arealplan	20.10.2020	201708238	100,0 %

Reguleringsformål (Reguleringsplaner på grunnen)

PlanID	Reguleringsformål	Dekningsgrad
65870000	3040 - Friområde	31,9 %
65870000	1600 - Uteoppholdsareal	27,6 %
65870000	1113 - Boligbeb. - blokkbebyggelse	15,7 %
65870000	1610 - Lekeplass	9,2 %
65870000	2016 - Gangveg - gangareal - gågt.	6,4 %
65870000	2010 - Veg	2,8 %
65870000	2019 - Annen veggrunn, grøntareal	2,5 %
65870000	2011 - Kjøreveg	1,5 %
65870000	1560 - Øvrige komm.tekn. anl.	0,9 %
65870000	2012 - Gate med fortau	0,7 %
65870000	2082 - Parkeringsplasser	0,4 %
65870000	1510 - Energianlegg	0,3 %
65870000	2015 - Gang- sykkelveg	0,2 %
65870000	2026 - Leskur, plattformtak	< 0,1 % (1,3 m²)

Hensynssoner (Reguleringsplaner på grunnen)

PlanID	Sonetype	Dekningsgrad
65870000	570 - Bevaring kulturmiljø	1,1 %
65870000	140 - Frisiktsone	0,7 %

Reguleringsplaner under grunnen

PlanID	Plantype	Plannavn	Status	Ikrafttrådt	Saknr	Dekningsgrad
65870000	35	ÅSANE. GNR 208 BNR 207, ROLLAND BORETTSLAG	3 - Endelig vedtatt arealplan	20.10.2020	201708238	4,6 %
65870000	35	ÅSANE. GNR 208 BNR 207, ROLLAND BORETTSLAG	3 - Endelig vedtatt arealplan	20.10.2020	201708238	2,8 %

Reguleringsformål (Reguleringsplaner under grunnen)

PlanID	Reguleringsformål	Dekningsgrad
65870000	1119 - Garasjeanl. for bolig- og fritidsbeb.	7,4 %

Planendringer relatert/muligens relatert aktuell eiendom

PlanID	Plantype	Plannavn	Saknr	Ikrafttrådt
3680201	31	ÅSANE. ROLLAND - STORÅSEN, FELT R-4, GANGVEI		13.07.1978
3680307	31	ÅSANE. ROLLAND - STORÅSEN, FELT R-4		19.08.1975
3680103	31	ÅSANE. ROLLAND - STORÅSEN, FELT R-5		08.10.1976
3680312	31	ÅSANE. GNR 108 BNR 227, ROLLAND, FELT R-2		24.03.1980

OBS! Flere planendringer kan ev. også ha relevans til eiendommen, - sjekk punktrepresentasjon i kartet og planarkivsystem

Kommuneplan

PlanID	Plannavn	Ikrafttrådt	Dekningsgrad
65270000	KOMMUNEPLANENS AREALDEL 2018	19.06.2019	100,0 %

Arealformål i kommuneplanen

PlanID	Arealstatus	Arealformål	Beskrivelse	Områdenavn	Dekningsgrad
65270000	2 - Framtidig	1001 - Bebyggelse og anlegg	Ytre fortettingssone	Y	49,8 %
65270000	1 - Nåværende	1130 - Sentrumsformål	Byfortettingssone	BY	42,8 %
65270000	1 - Nåværende	3001 - Grønnstruktur	Grønnstruktur	G	7,4 %

Hensynssoner Angitt hensyn - kulturmiljø i kommuneplanen

PlanID	Hensynssonetype	Hensynssonenavn	Beskrivelse	Dekningsgrad
65270000	KpAngittHensynSone	H570_4	Historiske veifar	1,1 %

Hensynssoner Faresone i kommuneplanen

PlanID	Hensynssonetype	Hensynssonenavn	Beskrivelse	Dekningsgrad
65270000	KpFareSone	H310_1	Aktsomhetsområder for steinsprang, jord- og flomskred og snøskred	0,3 %

Hensynssoner Gul støy i kommuneplanen

PlanID	Hensynssonetype	Hensynssonenavn	Beskrivelse	Dekningsgrad
65270000	KpStøySone	H220_3	Vei støy - gul sone	21,4 %

Hensynssoner Rød støy i kommuneplanen

PlanID	Hensynssonetype	Hensynssonenavn	Beskrivelse	Dekningsgrad
65270000	KpStøySone	H210_3	Vei støy - Rød sone	6,5 %

Temakart blågrønne strukturer

[Temakart sammenhengende blågrønne strukturer](#)

Kommunedelplaner under arbeid

PlanID	Plantype	Plannavn	Saksnr	Dekningsgrad
66290000	21	ÅSANE. STRATEGISK PLANPROGRAM FOR ÅSANE SENTRALE DELER	202220546	90,1 %

Planer i nærheten av eiendommen

PlanID	Plantype	Plannavn	Planstatus	Saksnr
3685100	32	ÅSANE. ROLLAND - STORÅSEN, FELT R 5, BOB	3	-
3680500	30	ÅSANE. GNR 208 BNR 222, BARKALEITET BOLIGOMRÅDE	3	200509974
3685200	32	ÅSANE. ROLLAND - STORÅSEN, R2, R3 OG R6, VESTBO BLOKK/SMÅHUS	3	-
3685500	32	ÅSANE. ROLLAND - STORÅSEN, FELT R-1, VESTBO, REKKEHUS	3	-
64240000	35	ÅSANE. GNR 208 BNR 214 MFL., ROLLAND SKOLE	3	202220465
3680000	30	ÅSANE. ROLLAND - STORÅSEN	3	-

Godkjente tiltak i nærheten av eiendommen

Eiendom	Bygningsnr	Endring	Bygningstype	Status	Dato	Saksnr
208/205	13919836-1	Påbygg	Rekkehus	Igangsettingstillatelse	19.01.2023	202228088
208/205	139877128-1	Påbygg	Rekkehus	Igangsettingstillatelse	01.06.2016	201618166
208/205	139883225-1	Påbygg	Rekkehus	Igangsettingstillatelse	19.01.2023	202228088
208/205	139883012-2	Påbygg	Rekkehus	Igangsettingstillatelse	19.01.2023	202228088
208/205	139883039-1	Påbygg	Rekkehus	Igangsettingstillatelse	19.01.2023	202228088
208/225	139689453-1	Tilbygg	Enebolig	Igangsettingstillatelse	13.10.2023	202315755
208/205	139746473-1	Påbygg	Rekkehus	Igangsettingstillatelse	19.01.2023	202228088
208/141	139688783-1	Tilbygg	Enebolig m/hybel/sokkelleil.	Rammetillatelse	01.11.2018	201815936
208/141	300713591	-	Tomannsbolig, vertikal delt	Rammetillatelse	01.11.2018	201815936
208/223	139689410-1	Tilbygg	Enebolig m/hybel/sokkelleil.	Rammetillatelse	16.01.2020	201920145
208/141	300713531	-	Tomannsbolig, vertikal delt	Rammetillatelse	01.11.2018	201815936

Andre opplysninger

Hele eller deler av eiendommen antas å være berørt av støy fra veitrafikk over grenseverdier gitt av statlige myndigheter og i kommuneplanens bestemmelser. Antakelsen er basert på overordnede støyberegninger. Dette vil kunne få betydning for behandlingen av plan- og byggesaker som omfatter den aktuelle eiendommen, blant annet medføre utredningsplikt for tiltakshaver/forslagstiller og eventuelt krav om avbøtende tiltak.

Skrevet ut 17. oktober 2023



Planinformasjon

Opplysningene er gitt etter de dokumenter som finnes i vårt arkiv med direkte betydning for eiendommen og gir ingen garanti med hensyn til fremtidige planer.

Denne informasjonen ikke er uttømmende, og at det gjøres oppmerksom på at det kan være feil i datagrunnlaget.

Noen plankart har også en dårlig oppløsning og er av eldre kvalitet og inneholder heller ikke tegnforklaring til fargebruken. For å unngå feiltolkning bør det for nærmere oppklaring tas kontakt med seksjon for arealinformasjon ved Plan- og bygningsetaten.

Plannivåene

De etterfølgende plannivåene vedtas av Bergen bystyre, kun reguleringsplan gir rettsvirkning til ekspropriasjon, med virkning i 10 år regnet fra kunngjøring av bystyrets vedtak.

Kommuneplan

Kommuneplanens arealdel er et virkemiddel for å sikre at arealbruken i kommunen bidrar til å nå de mål som blir vedtatt for kommunens utvikling. Arealdelen brukes for å vise områder der kommunen ønsker en spesiell planinnsats på kommunedelplan- og detaljplannivå, og til å illustrere arealer som er viktige å forvalte på bestemte måter.

Arealdelen inngår i kommuneplanens langsiktige del. Den skal ta utgangspunkt i kommuneplanens overordnede retningslinjer for den fysiske, økonomiske, sosiale og kulturelle utviklingen i kommunen. Arealdelen skal samtidig legges til grunn for og sikre gjennomføringen av de nasjonale og regionale retningslinjene for arealpolitikken.

Kommuneplanens arealdel er rettslige bindende for alle arbeid og tiltak som omfattes av Plan- og bygningsloven. Det betyr at grunneiere, rettighetshavere og myndighetene er juridisk bundet av planen. Kommuneplanen skal opp til kommunestyret til vurdering i gjennomsnitt hvert fjerde år. Kommuneplanens arealdel 2018 - 2030, KPA 2018. Arealplan-ID 65270000 ble vedtatt i Bergen bystyre onsdag 19.juni 2019.

Les mer her:

<https://www.bergen.kommune.no/politikk/bystyret/bystyret-2015-2019/7014/7018/article-162001>

Kommunedelplan

Kommunedelplanene er en del av kommuneplanens arealdel, men kan for eksempel være en mer detaljert utdyping for et geografisk område som tettsted, kystsonen eller et bestemt tema med tilhørende kartdel med bestemmelser. En kommunedelplans arealdel har formelt samme innhold, behandlingsform og rettsvirkning som en kommuneplan.

I likhet med arealdelen for hele kommunen består den geografiske kommunedelplanen av kart og bestemmelser med tilhørende planbeskrivelse.

Reguleringsplan

Hensikten med reguleringsplan, er å fastsette mer i detalj hvordan grunnen innenfor planens begrensingslinje skal nyttes eller vernes. Reguleringsplan er også i mange tilfeller nødvendig rettsgrunnlag for gjennomføring av tiltak og utbygging, herunder ved eventuell ekspropriasjon. Reguleringsplan består av ett eller flere kart med eventuelle tilhørende bestemmelser. Planen kan inneholde ett eller flere hoved- og/eller underformål, hver for seg eller i kombinasjon, eventuelt i rekkefølge.

Planen gjelder på ubestemt tid inntil den blir endret eller opphevet. Imidlertid kan ny arealdel til kommuneplan sette rettsvirkningene av reguleringsplanen helt eller delvis til side. En reguleringsplan vil virke fremover i tid slik at den bare fanger opp nye tiltak og ny/endret bruk av arealer.



BERGEN
KOMMUNE

Reguleringsplan på grunnen - oversikt

Byrådsavdeling for klima, miljø og byutvikling

Plan- og bygningssetaten

Målestokk: 1:2000

Dato: 17.10.2023

Gnr/Bnr/Fnr: 208/207/0/0

Adresse: Rollandslia 112 m.fl.



Dette kartet gir en oversikt over planområdene til de reguleringsplanene som berører eiendommen på grunnen. Mer detaljert informasjon om den enkelte plan finner du på de neste sidene i denne rapporten. Kartene viser status ved produksjonsdato. For fullstendig, og oppdatert, oversikt over gjeldene plansituasjon søk på eiendommen i vårt planregister <https://www.arealplaner.no/bergen4601>

Følgende reguleringsplaner på grunnen berører eiendommen:

3685100, 3685200, 65870000

Eiendomsmarkering

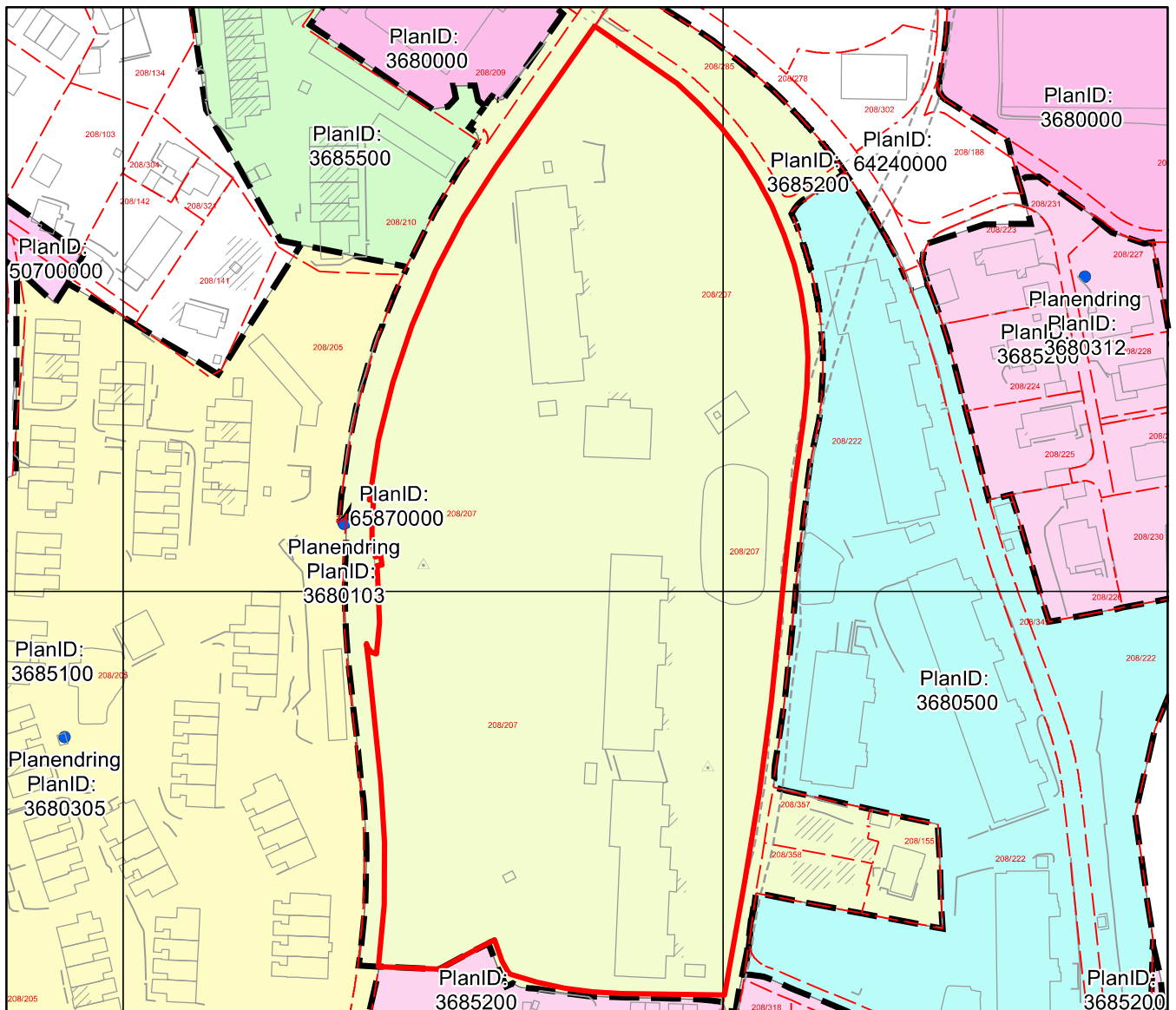



Reguleringsplan på grunnen



Byrådsavdeling for klima, miljø og byutvikling

Plan- og bygningsetaten

Målestokk: 1:2000

Gnr/Bnr/Fnr: 208/207/0/0

Dato: 17.10.2023

Adresse: Rollandslia 112 m.fl.

BERGEN
KOMMUNE

For fullstendig oversikt over gjeldende plansituasjon, se <https://www.arealplaner.no/bergen4601>

Eiendomsmarkering

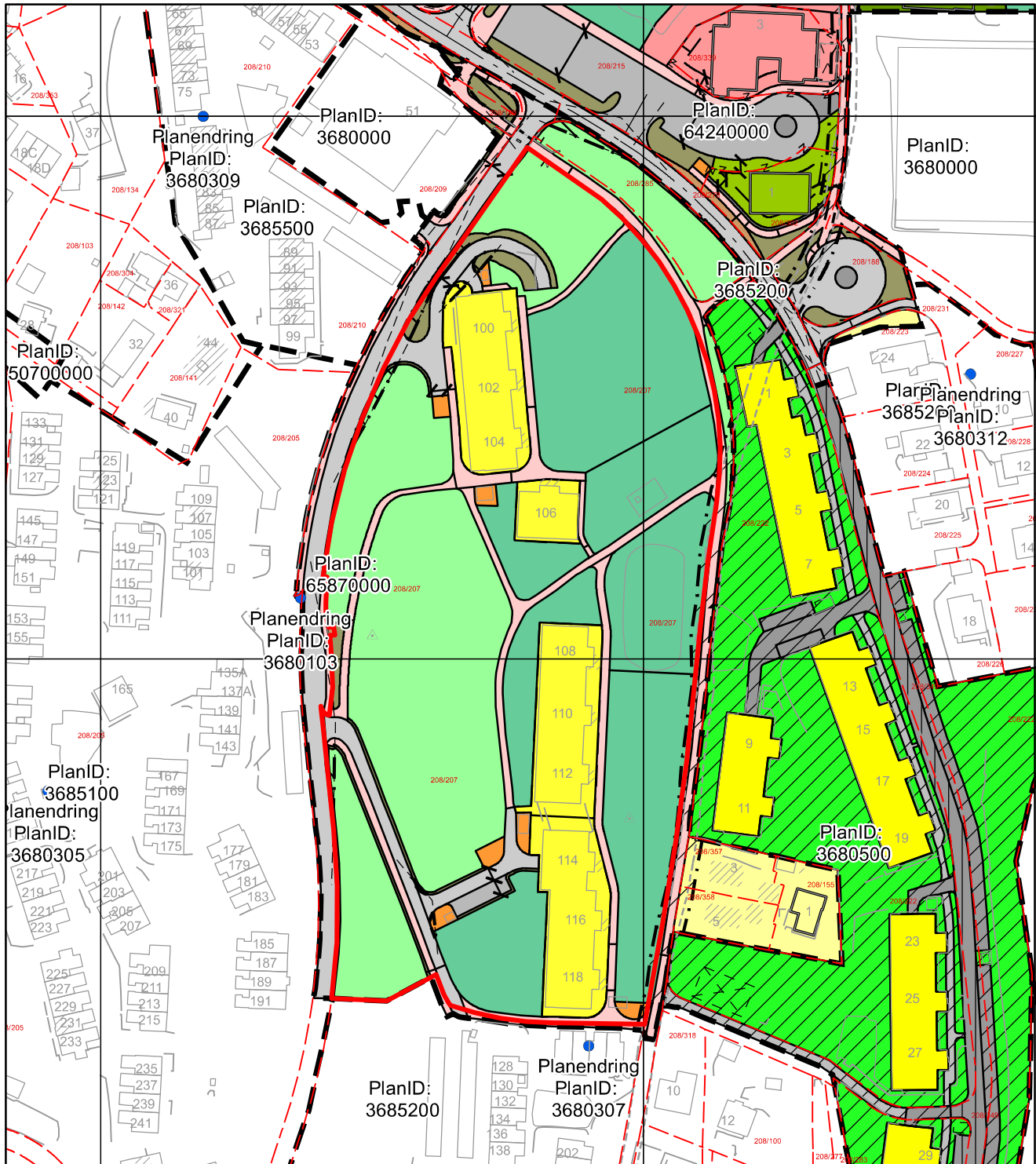

Tegnforklaring for reguleringsplan på grunnen

- Planendring

Juridisklinje

-  1204 - Eiendomsgrense oppheves
-  1211 - Byggegrense
-  1213 - Planlagt bebyggelse
-  1214 - Bebyggelse som inngår i planen
-  1215 - Bebyggelse som forutsettes fjernet
-  1221 - Regulert senterlinje
-  1222 - Frisiktlinje
-  1228 - Regulert støttemur
-  1254 - Tunnel
-  1259 - Måle- og avstandslinje

Bestemmelsegrense

-  Avgrensning skriftlig bestemmelse



Hensynssonegrense

-  Reguleringsplan hensynssonegrense

Bestemmelseområde

Andre bestemmelseshjemler

Hensynssoner PBL §12-6

-  Angitthensynsone
-  Sikringsone







Plangrense

-  Reguleringsplanomriss

Formålsgrense

-  Reguleringsplan formålsgrense

Reguleringsformål §25 eldre PBL

-  Blokkbebyggelse
-  Privat vei
-  Felles avkjørsel
-  Felles gangareal
-  Felles parkeringsplass
-  Felles grøntareal

Arealformål PBL §12-5

Bebyggelse og anlegg (Pbl 12-5 nr. 1)

-  1111 - Boligbeb. - frittliggende småhusbebyggelse
-  1113 - Boligbeb. - blokkbebyggelse
-  1160 - Offentlig eller privat tjenesteyting
-  1169 - Annen off. eller priv. tjenesteyting
-  1430 - Idrettsstadion
-  1490 - Andre idrettsanlegg
-  1510 - Energianlegg
-  1560 - Øvrige komm.tekn. anl.
-  1600 - Uteoppholdsareal
-  1610 - Lekeplass

Samferdselsanlegg og teknisk infrastruktur (Pbl 12-5 nr. 2)

-  2010 - Veg
-  2011 - Kjøreveg
-  2012 - Gate med fortau
-  2015 - Gang- sykkelveg
-  2016 - Gangveg, -areal, gågate
-  2018 - Annen veggrunn, tekn. anl.
-  2019 - Annen veggrunn, grøntareal
-  2026 - Leskur, plattformtak
-  2073 - Kollektivholdeplass
-  2082 - Parkeringsplasser

Grønnstruktur (Pbl 12-5 nr. 3)

-  3040 - Friområde



BERGEN
KOMMUNE

Reguleringsplan under grunnen

Byrådsavdeling for klima, miljø og byutvikling
Plan- og bygningsetaten

Målestokk: 1:2000
Dato: 17.10.2023

Gnr/Bnr/Fnr: 208/207/0/0
Adresse: Rollandslia 112 m.fl.



For fullstendig oversikt over gjeldende plansituasjon, se <https://www.arealplaner.no/bergen4601>

 Eiendomsmarkering

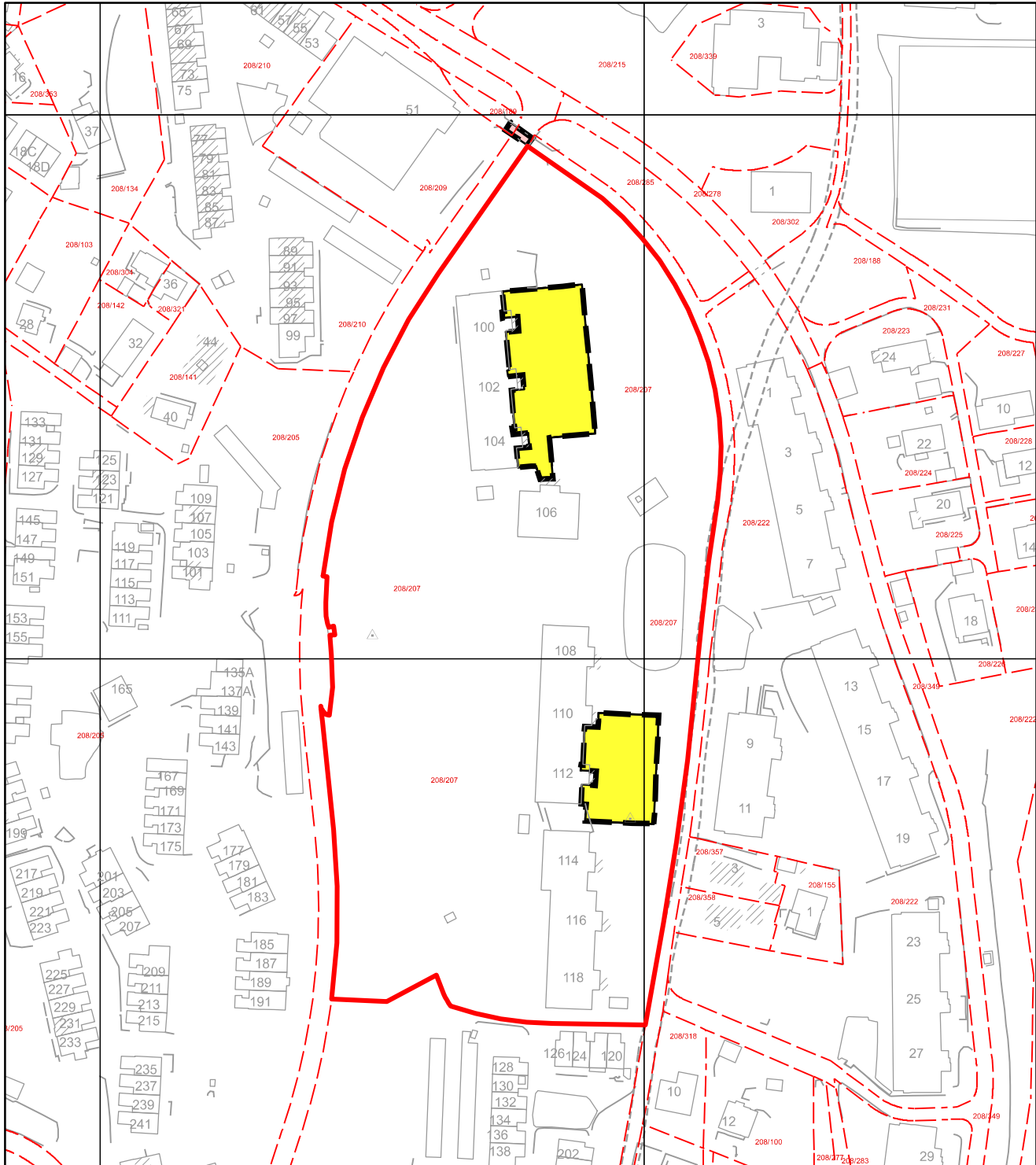

Tegnforklaring for reguleringsplan under grunnen

Juridisklinje

RPJURLINJE

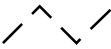
 1211 - Byggegrense

 Reguleringsplanomriss

 Reguleringsplan formålsgrense

Arealformål PBL §12-5

Bebyggelse og anlegg (Pbl 12-5 nr. 1)

 1119 - Garasjeanl. for bolig- og fritidsbeb.

Samferdselsanlegg og teknisk infrastruktur (Pbl 12-5 nr. 2)

 2015 - Gang- sykkelveg



BERGEN
KOMMUNE

Kommuneplanens arealdel

Byrådsavdeling for klima, miljø og byutvikling

Plan- og bygningsetaten

Målestokk: 1:2000

Dato: 17.10.2023

Arealplan-ID: 65270000

Gnr/Bnr/Fnr: 208/207/0/0

Adresse: Rollandslia 112 m.fl.







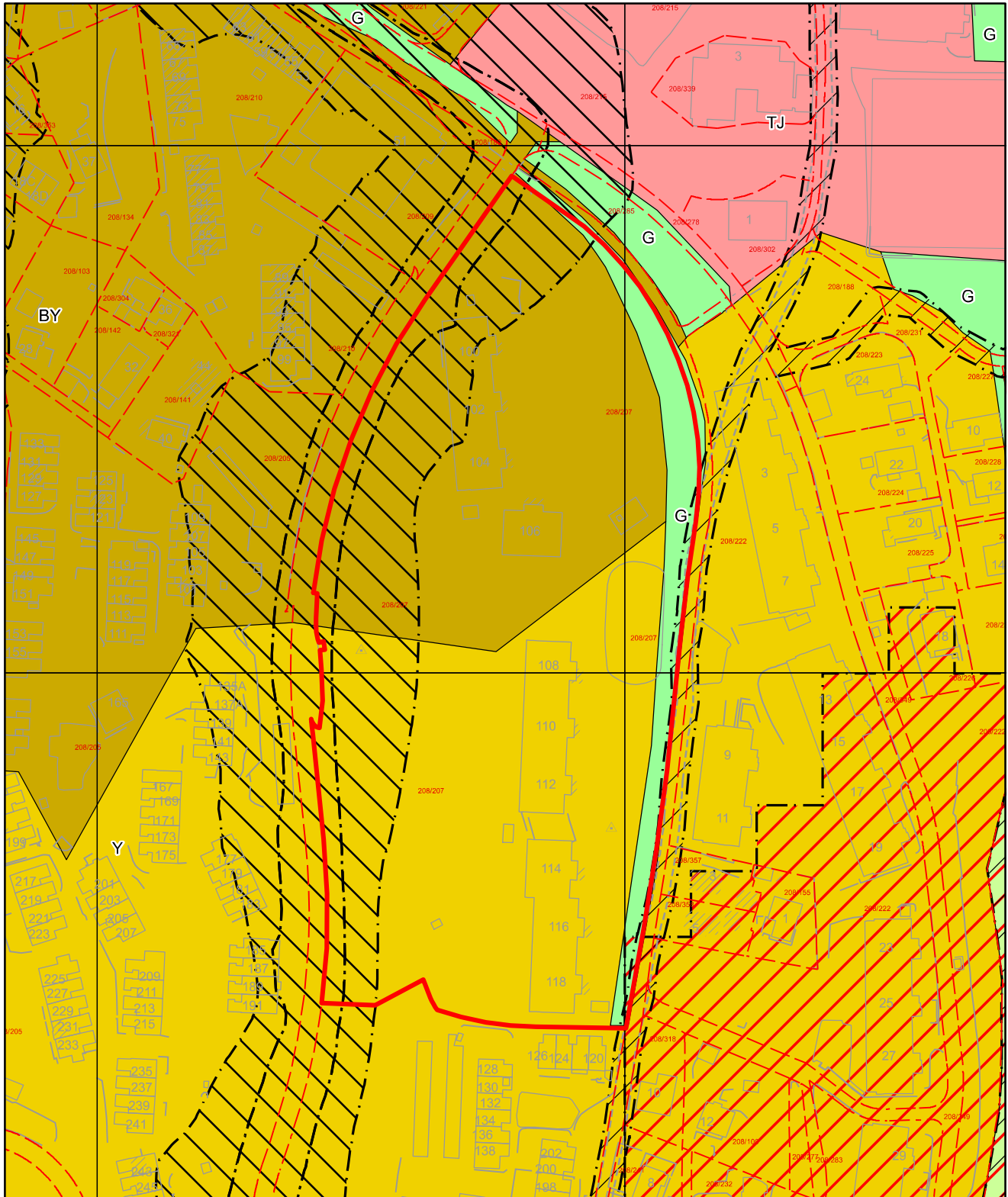





For fullstendig oversikt over gjeldende plansituasjon, se <https://www.arealplaner.no/bergen4601>

 Eiendomsmarkering (1)



Tegnforklaring for kommuneplan

	KPA2018 Arealformål
 Arealformålgrense	
 Angitthensyn friluftsliv	 Byfortettingssone
 Angitthensyn kulturmiljø	 Ytre fortettingssone
 Faresone	 Tjenesteyting
 Støysone gul	 Grønnstruktur
 Støysone rød	 LNF



Basiskart

Byrådsavdeling for klima, miljø og byutvikling
Plan- og bygningsetaten
Målestokk v/A4: 1:1000
Dato: 17.10.2023

BERGEN
KOMMUNE

Gnr/Bnr/Fnr/Snr: 208/207/0/0
Adresse: Rollandslia 112 m.fl.

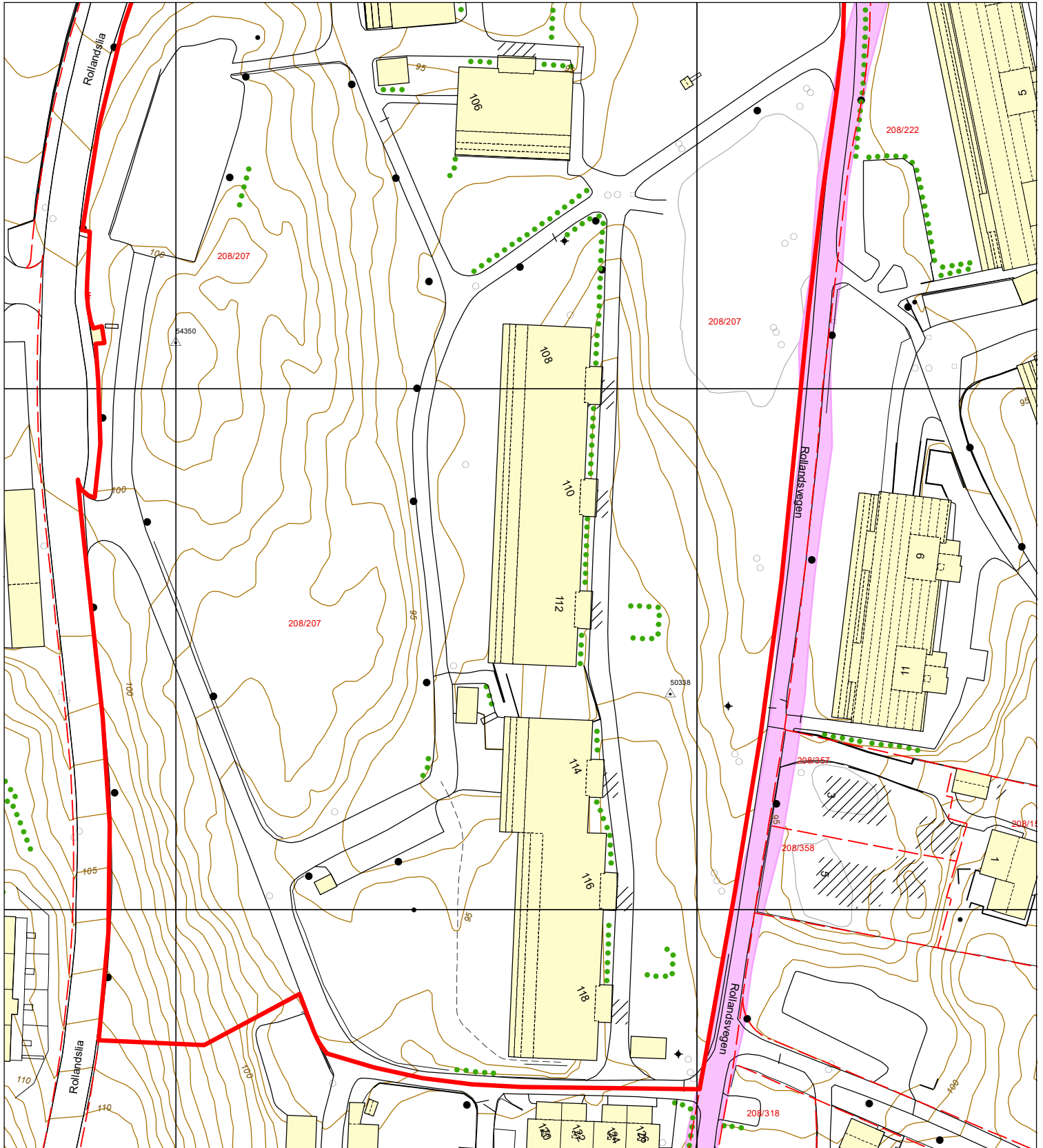

	Bygning, tak Terasse o.l.		Byggemølt anlegg		Gjerde, stein		Innmålt tre
	Bygning, veggliv		Høydekote		Gjerde, annet		Flaggstang, stolpe
	Byggemølt bygg		Høydekote - usikker		Kraftledning		Kum, sluk, hydrant
	Fredet bygg		Eiendomsgrense		Hekk		Gårdsnr/bruksnr
			Eiendomsgrense - usikker		Sti		Høydepunkt med høyde
			Kulturminnegrense		Traktorveg		Grunnlagspunkt/fastmerke